FRANK MILLER'S RONIN

BOOK SIX

$2.50
$3.00 CAN

FRANK MILLER'S RONIN

BOOK SIX

$2.50
$3.00 CAN

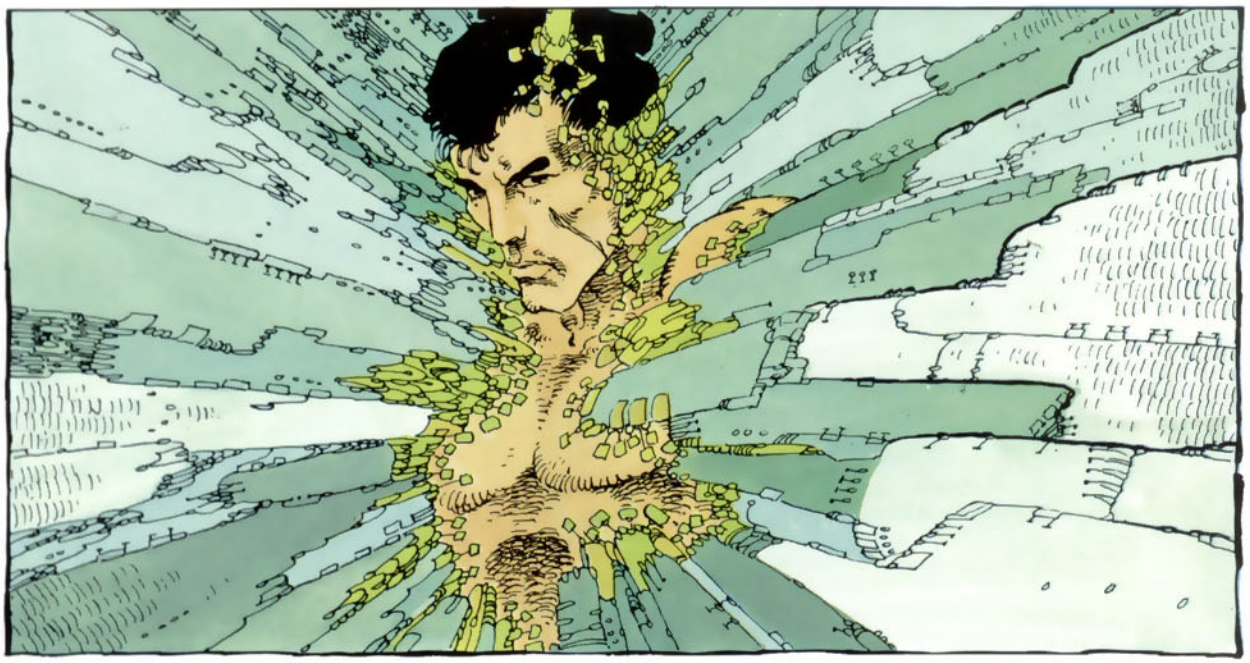

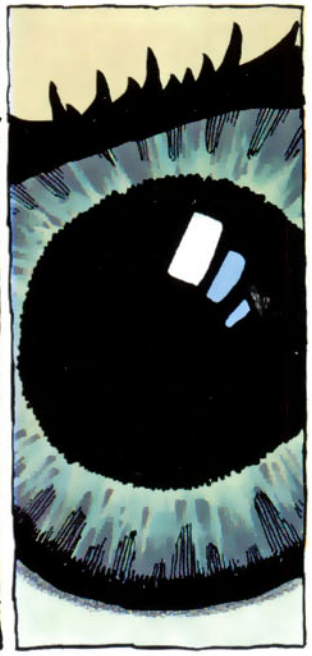

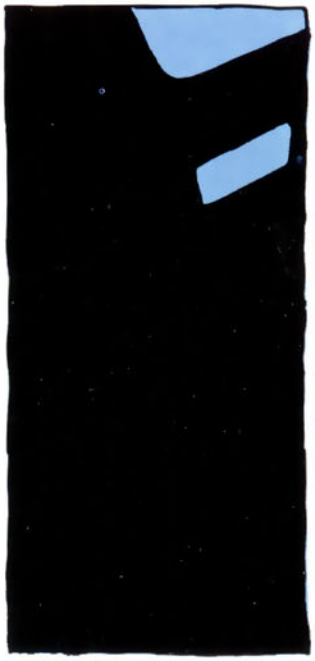

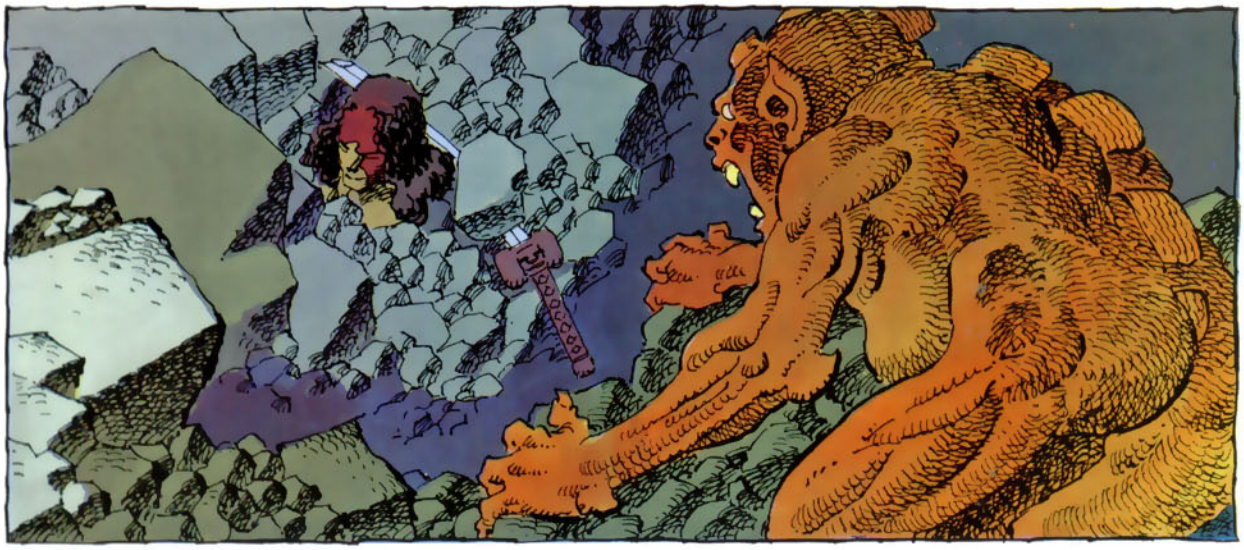

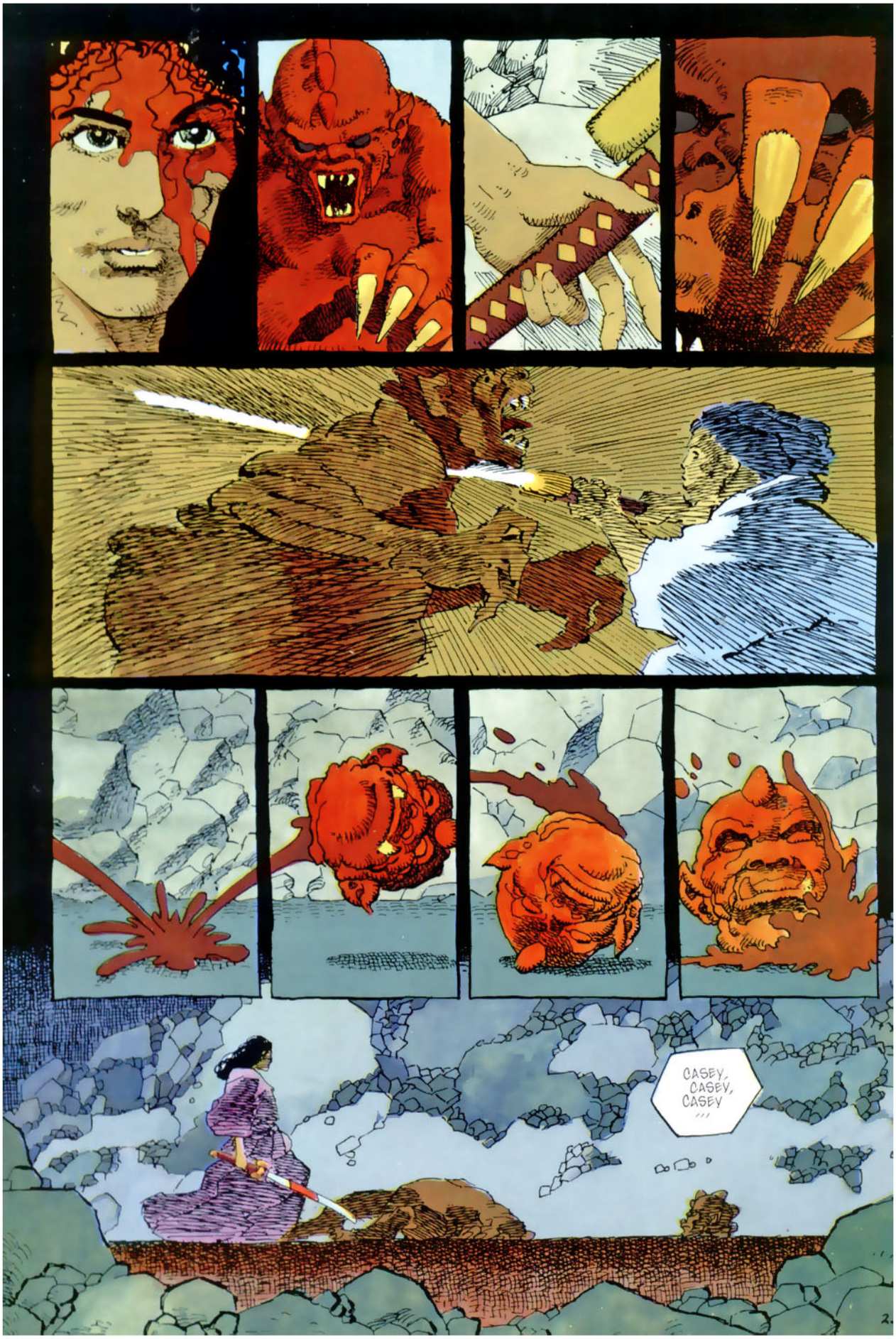
CASEY, CASEY, CASEY ...

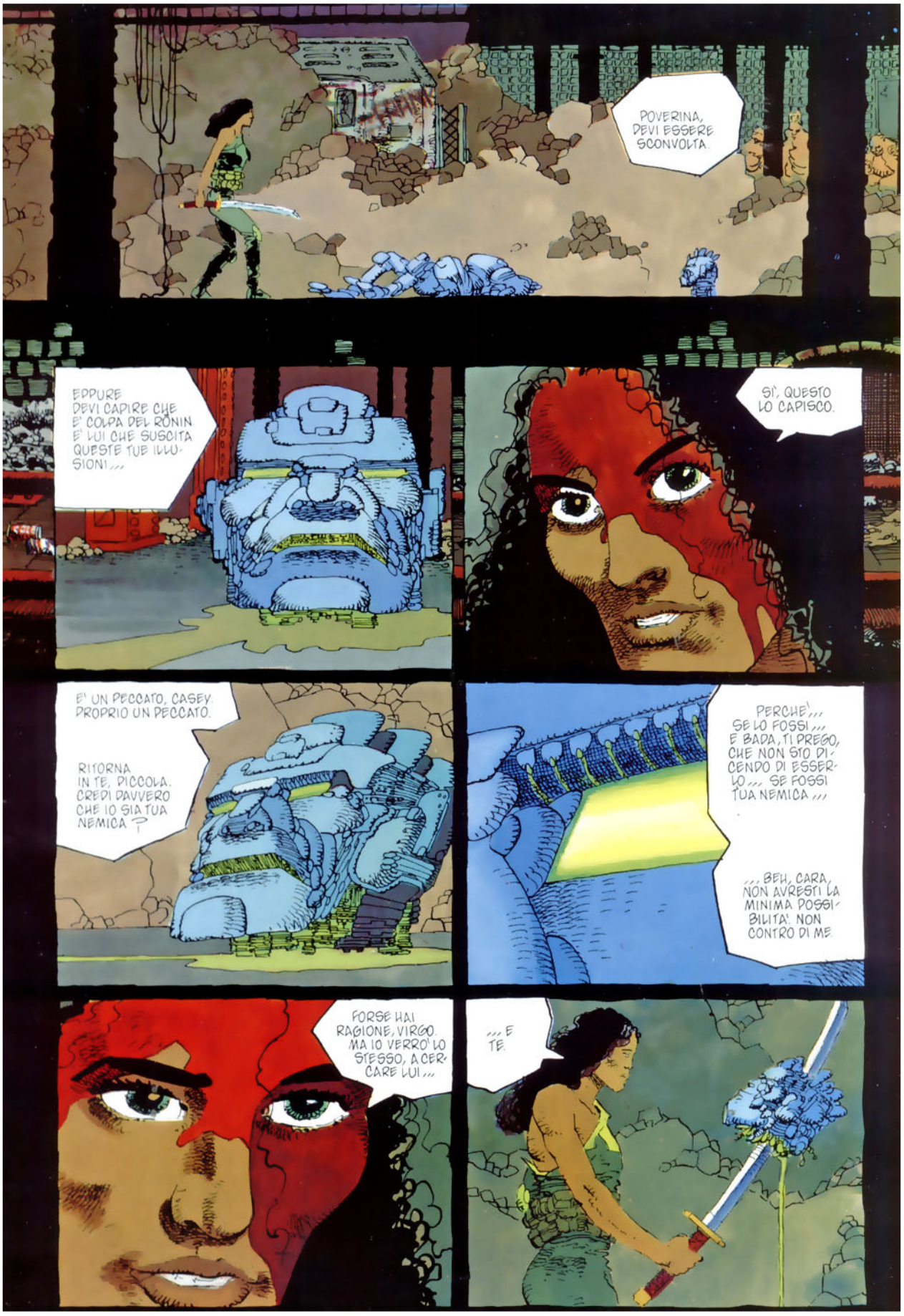
POVERINA, DEVI ESSERE SCONVOLTA.
EPPURE DEVI CAPIRE CHE E' COLPA DEL RONIN. E' LUI CHE SUSCITA QUESTE TUE ILLUSIONI...
SI', QUESTO LO CAPISCO.
E' UN PECCATO, CASEY. PROPRIO UN PECCATO.
RITORNA IN TE, PICCOLA. CREDI DAVVERO CHE IO SIA TUA NEMICA?
PERCHE'... SE LO FOSSI... E BADA, TI PREGO, CHE NON STO DICENDO DI ESSERLO... SE FOSSI TUA NEMICA...
... BEH, CARA, NON AVRESTI LA MINIMA POSSIBILITA'. NON CONTRO DI ME.
FORSE HAI RAGIONE, VIRGO. MA IO VERRO' LO STESSO, A CERCARE LUI...
... E TE.

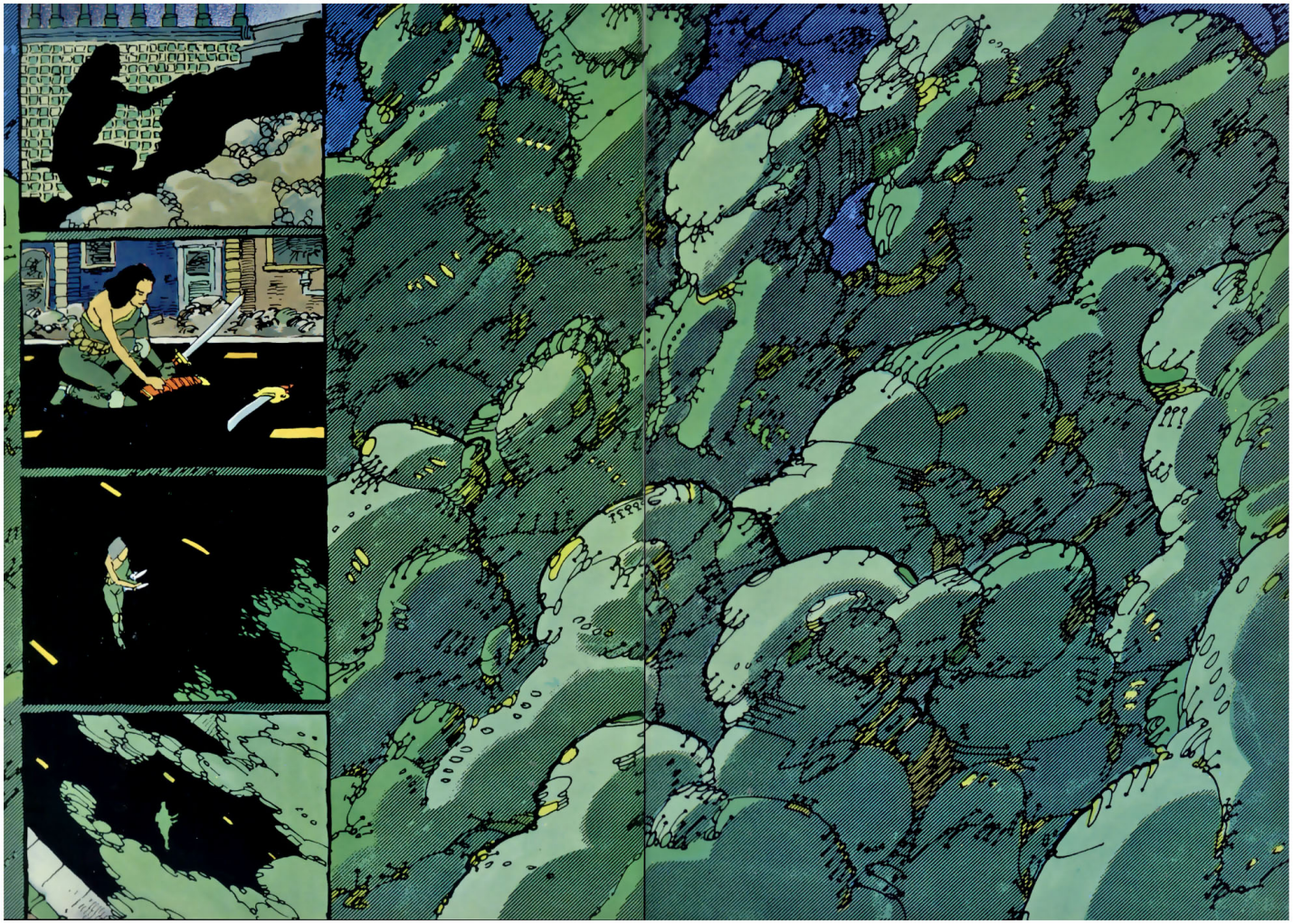

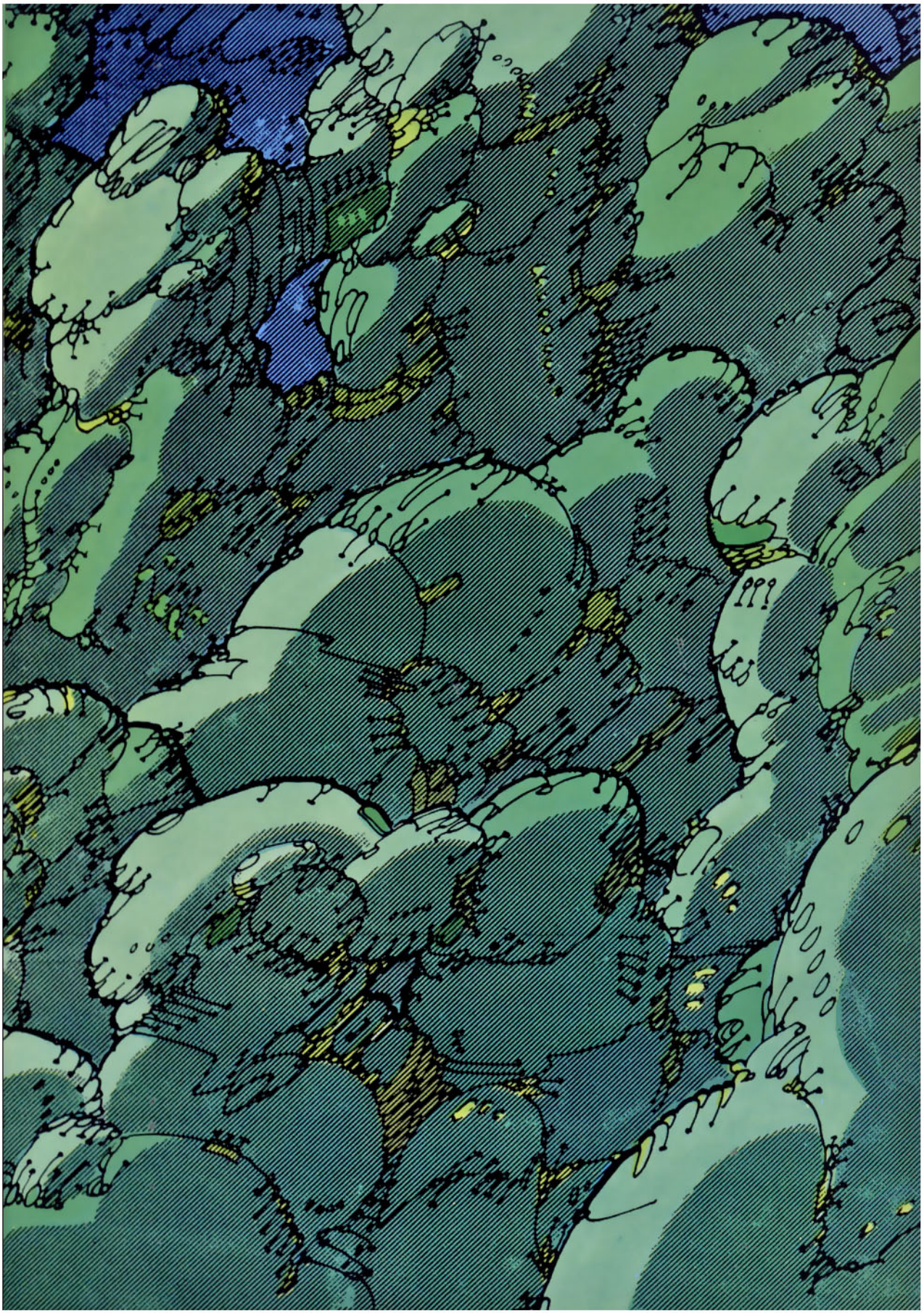

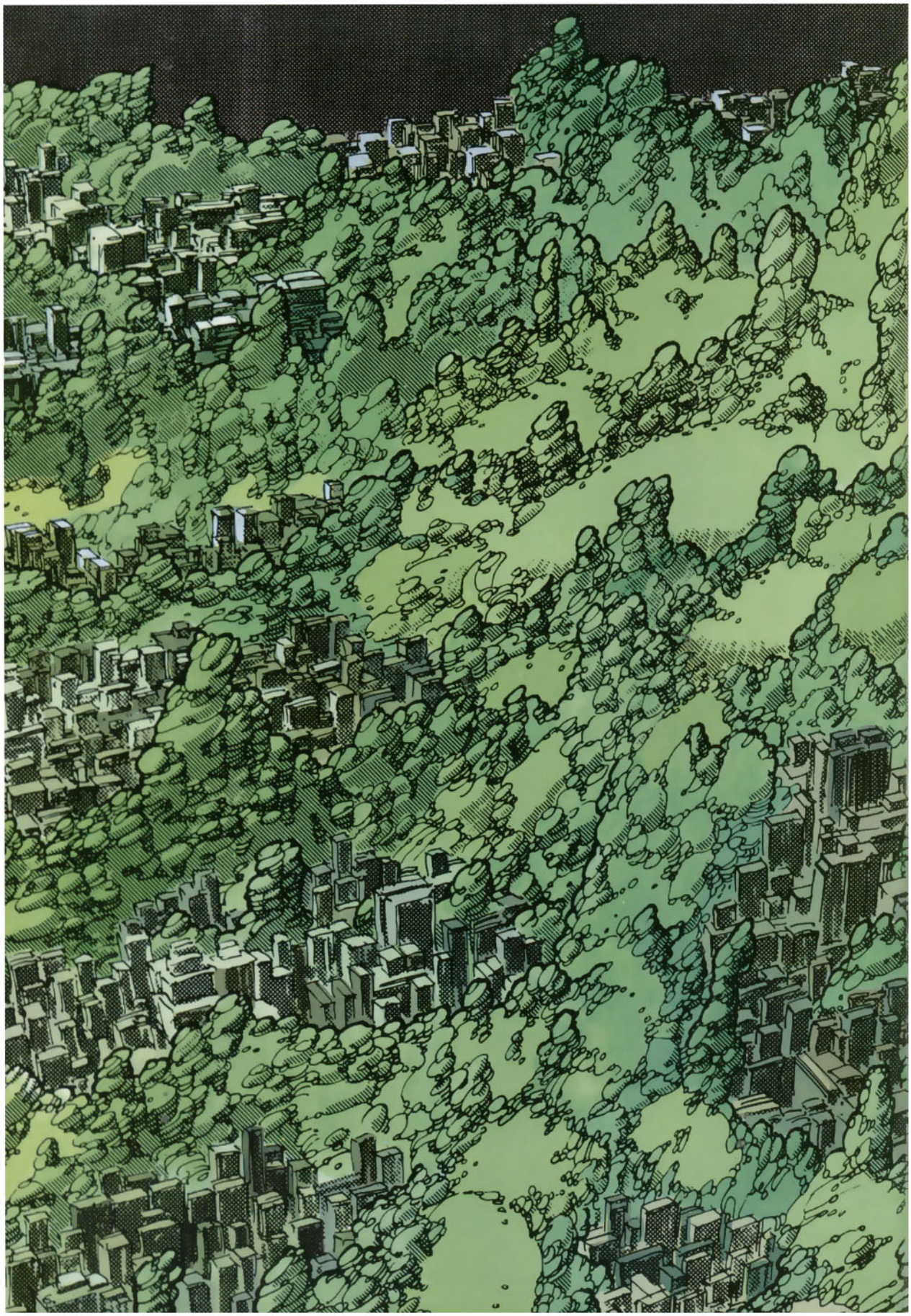

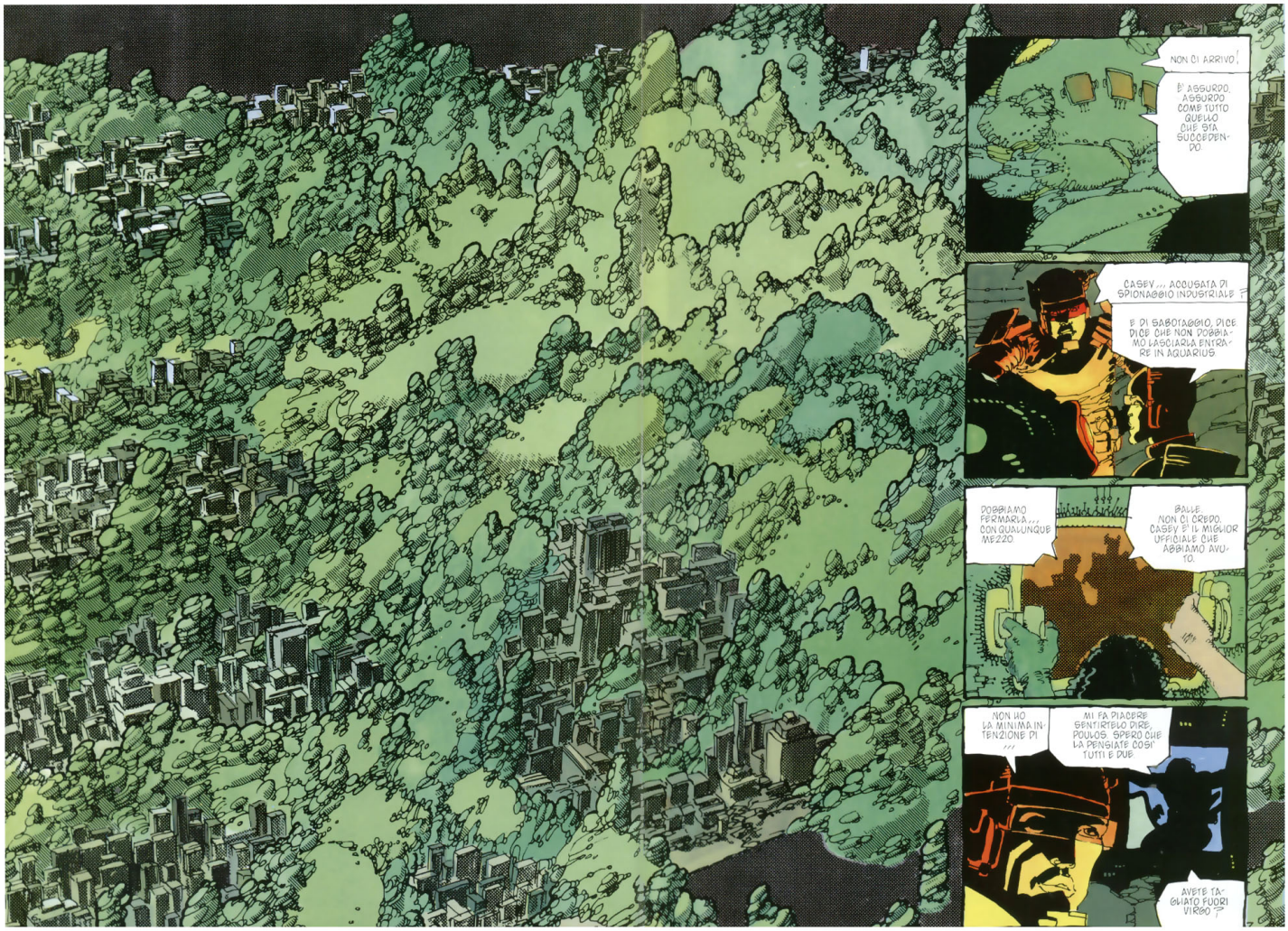
NON CI ARRIVO!
E' ASSURDO. ASSURDO COME TUTTO QUELLO CHE STA SUCCEDENDO.
CASEY... ACCUSATA DI SPIONAGGIO INDUSTRIALE?
E DI SABOTAGGIO, DICE DIOS CHE NON DOBBIAMO LASCIARLA ENTRARE IN AQUARIUS
DOBBIAMO FERMARLA... CON QUALUNQUE MEZZO.
BALLE. NON CI CREDO. CASEY E' IL MIGLIOR UFFICIALE CHE ABBIAMO AVUTO.
NON HO LA MINIMA INTENZIONE DI ...
MI FA PIACERE SENTIRTELO DIRE, POUYOS. SPERO CHE LA PENSIATE COSI' TUTTI E DUE.
AVETE TAGLIATO FUORI VIRGO?

NON CI ARRIVO!
E' ASSURDO. ASSURDO COME TUTTO QUELLO CHE STA SUCCEDENDO.
CASEY... ACCUSATA DI SPIONAGGIO INDUSTRIALE?
E DI SABOTAGGIO, DICE. DICE CHE NON DOBBIAMO LASCIARLA ENTRARE IN AQUARIUS.
DOBBIAMO FERMARLA... CON QUALUNQUE MEZZO.
BALLE. NON CI CREDO. CASEY E' IL MIGLIOR UFFICIALE CHE ABBIAMO AVUTO.
NON HO LA MINIMA INTENZIONE DI ...
MI FA PIACERE SENTIRTELO DIRE, POULOS. SPERO CHE LA PENSIATE COSI' TUTTI E DUE.
AVETE TAGLIATO FUORI VIRGO?

SI', CERTO. BEH, SO CHE E' CONTRO LE REGOLE...
E IO SO CHE LO FATE SEMPRE. PER QUESTO SONO VENUTA QUI.
TI VUOLE SOTTO CHIAVE, CASEY.
MI VUOLE MORTA. E PRIMA CHE ME LO CHIEDI... NON SO COSA STA SUCCEDENDO, QUI. SO SOLO CHE PUZZA.
HO BISOGNO DEL TUO AIUTO, ADESSO, NIXON. DAMMI LA TUA UNIFORME... E LASCIAMI ENTRARE.
ACC... CASEY, SE VIRGO LO SCOPRE...
SE LO SCOPRE TI UCCIDERA'. CI STAI?
ACC... CASEY...
AL DIA-VOLO.
SI', ELLEN?
DEVO ANDARE IN BAGNO, VIRGO. FAMMI ENTRARE.
NON VOGLIO FARE LA FICCANASO, ELLEN, MA COSA C'E' NELLA BORSA?
NON CREDO CHE TU DEBBA TRASFERIRE DELL'EQUIPAGGIAMENTO.
ELLEN?

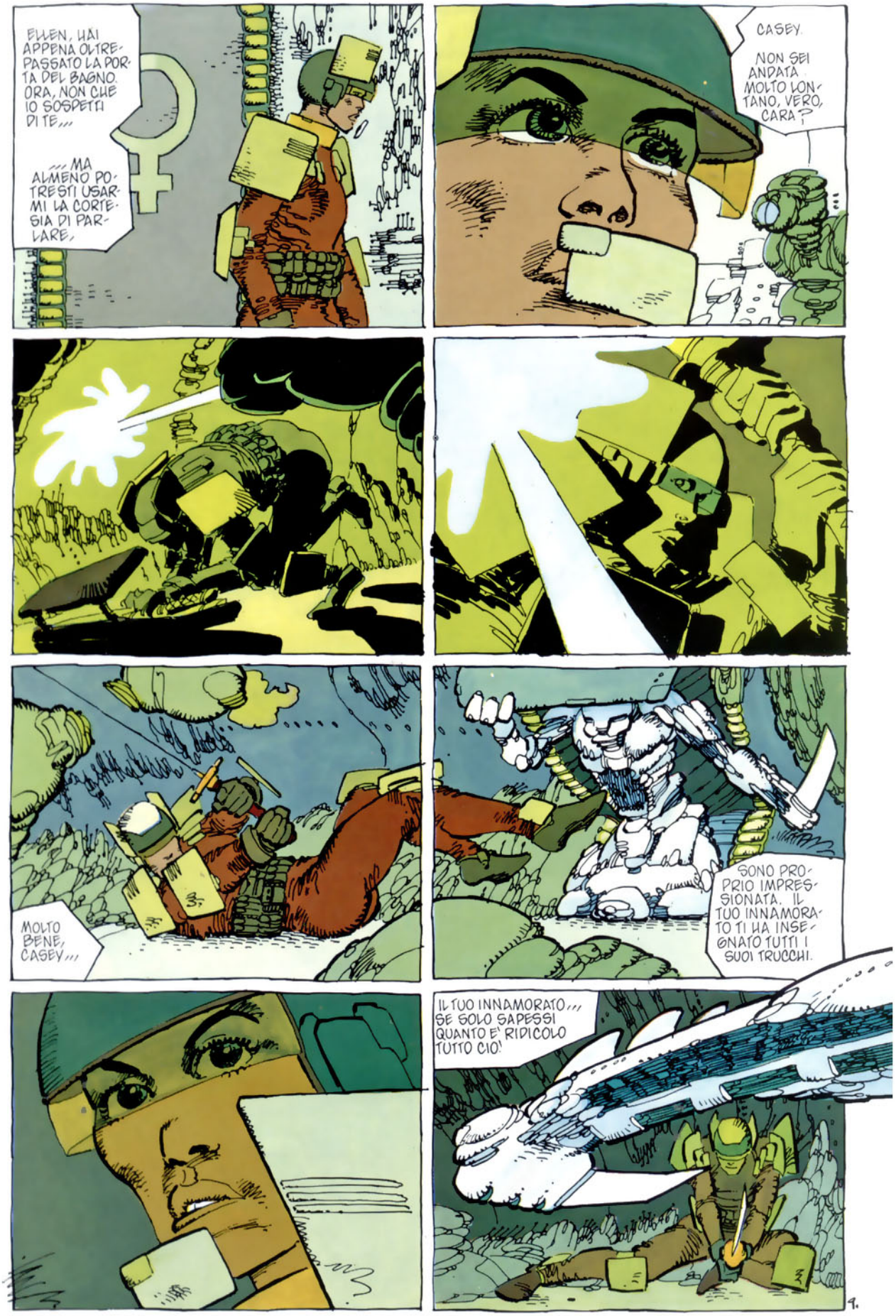
ELLEN, HAI APPENA OLTREPASSATO LA PORTA DEL BAGNO. ORA, NON CHE IO SOSPETTI DI TE...
...MA ALMENO POTRESTI USARMI LA CORTESIA DI PARLARE.
CASEY.
NON SEI ANDATA MOLTO LONTANO, VERO, CARA?
MOLTO BENE, CASEY...
SONO PROPRIO IMPRESSIONATA. IL TUO INNAMORATO TI HA INSEGNATO TUTTI I SUOI TRUCCHI.
IL TUO INNAMORATO... SE SOLO SAPESSI QUANTO E' RIDICOLO TUTTO CIO!

UN TAVOLO, SIGNORA ?
NO, GRAZIE. STO ASPETTANDO.
UNA DI NE SSE
ARTUR Mc DONNEL E JULIUS GIBBONS SONO STATI INVESTITI DAL GETTO
SONO STATI IDENTIFICATI GRAZIE AI RESTI DELLE OTTURAZIONI DENTARIE TROVATI NEL MAGMA IN SOLIDIFICAZIONE
DANNAZIONE. HAI GIA SENTITO, SYLVIE ?
DI Mc DONNEL E DELL'ALTRO TIPO ? SI', STAMATTINA.
NON MI CONVINCE PIU' QUESTO POSTO, SYLVIE
DAI, PETE E' SPAVENTOSO, MA POTEVA CAPITARE DOVUNQUE.
E AQUARIUS E' UN POSTO MOLTO PIU' SICURO DI TANTI ALTRI.
MI LASCIA IL CAPPOTTO, SIGNORE ?
NO. VA BENE COSI'.
SCUSI
NON E' SOLO LA STORIA DI Mc DONNEL. E' TUTTO QUANTO. AQUARIUS NON MI PIACE PIU'.
COSA VUOI DIRE, PETE ?
FORSE E' QUESTA FACCENDA DELLE ARMI.
NO, SONO I ROBOT.
SIGNORE ?
NON PARLAVO CON TE.
MI SCUSI, SIGNORE.

COME DICEVO, SYLVIE... I ROBOT; SAI CHE C'E' TUTTA UNA SEZIONE. GIÙ DA BASSO, SENZA PERSONE? NESSUNO. SOLO ROBOT.
E SAI CHE COSA FANNO, LAGGIÙ?
SI', SI' ROBOT.
ESATTO. ALTRI DANNATI ROBOT.
E HAI NOTATO CHI ABBIAMO PER CAMERIERI, ADESSO? E PER PORTINAI? E PER FATTORINI?
E PER BARISTI?
SIGNORE?
NON PARLAVO CON TE.
EHI, PETE...
...VOGLIO DIRE, NON PREOCCUPARTI. NON POSSONO SOSTITUIRCI TUTTI.
MA NON VEDI TUTTO QUESTO CASINO CHE FANNO PER CASEY? E DA QUANTO E' CHE LEI E' SPARITA? GESU'!
HA RAGIONE, BERNSTIEN.
POSSONO SOSTITUIRCI TUTTI. TUTTI, UNO DOPO L'ALTRO.
...Mr. LEARNID?
HA L'ARIA PREOCCUPATA, Mr. LEARNID VUOLE PARLARE?
NON PROPRIO, SANDY. GRAZIE.
BEH, IO SI'.
E' PER IL DOTTOR McKENNA...

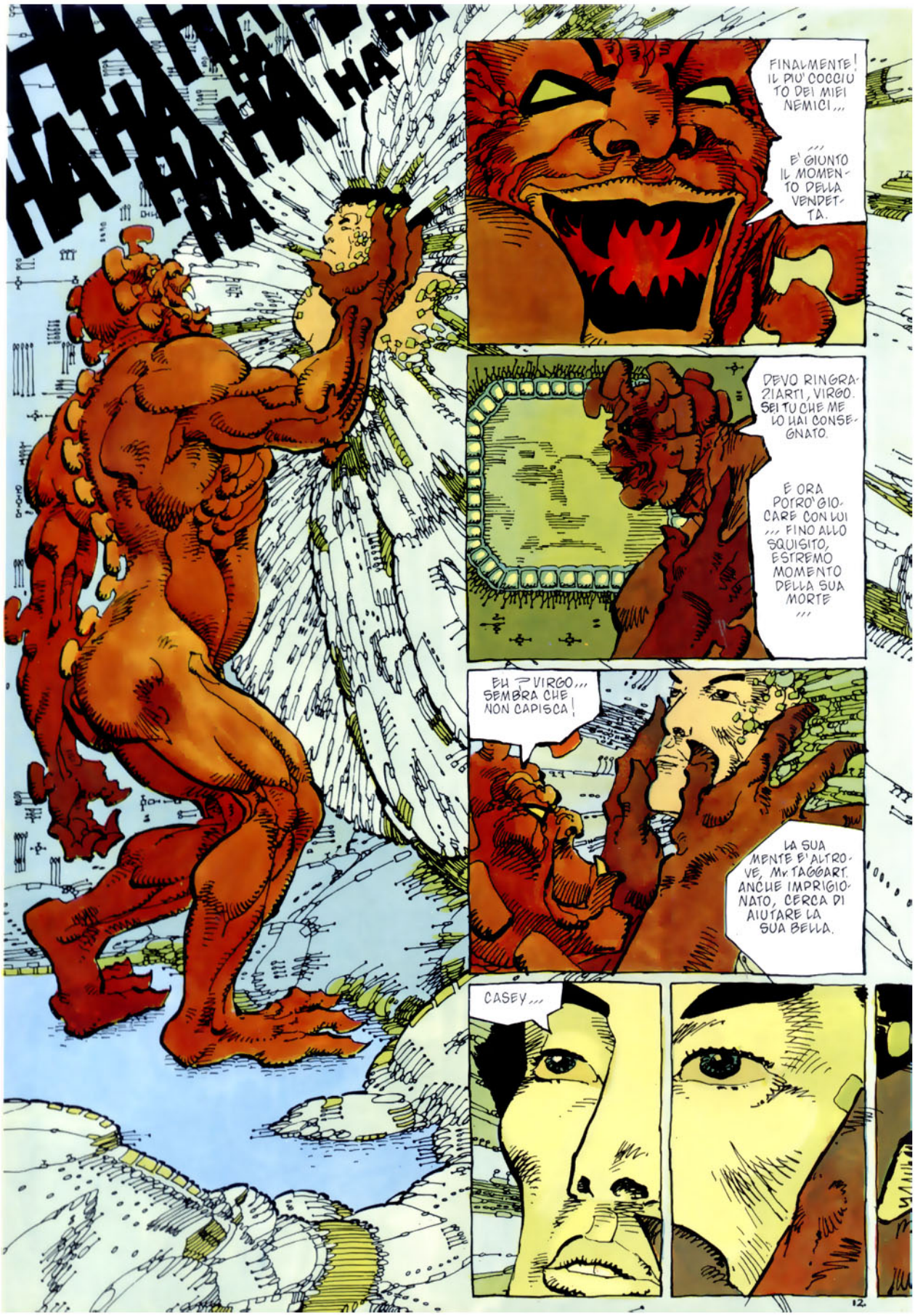
HAHAHAHAHAHAHA
FINALMENTE! IL PIU' COCCIUTO DEI MIEI NEMICI...
...E' GIUNTO IL MOMENTO DELLA VENDETTA.
DEVO RINGRAZIARTI, VIRGO. SEI TU CHE MI LO HAI CONSEGNATO.
E ORA POTRO' GIOCARE CON LUI ... FINO ALLO SQUISITO, ESTREMO MOMENTO DELLA SUA MORTE ...
EH ? VIRGO... SEMBRA CHE NON CAPISCA!
LA SUA MENTE E' ALTROVE, Mr. TAGGART. ANCHE IMPRIGIONATO, CERCA DI AIUTARE LA SUA BELLA.
CASEY...

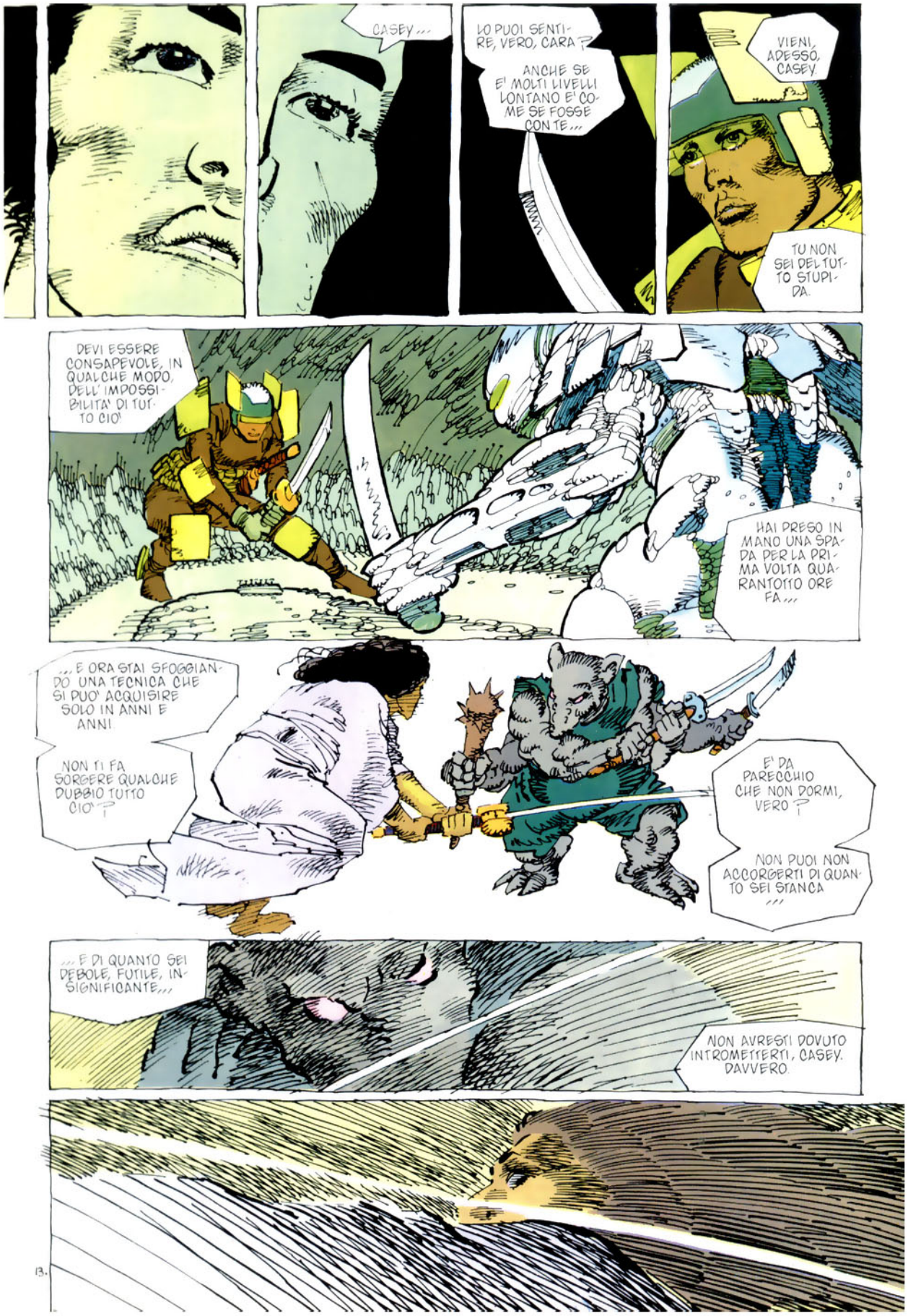
CASEY...
LO PUOI SENTIRE, VERO, CARA?
ANCHE SE E' MOLTI LIVELLI LONTANO E' COME SE FOSSE CON TE...
VIENI, ADESSO, CASEY.
TU NON SEI DEL TUTTO STUPIDA.
DEVI ESSERE CONSAPEVOLE, IN QUALCHE MODO, DELL'IMPOSSIBILITA' DI TUTTO CIO'.
HAI PRESO IN MANO UNA SPADA PER LA PRIMA VOLTA QUARANTOTTO ORE FA...
...E ORA STAI SFOGGIANDO UNA TECNICA CHE SI PUO' ACQUISIRE SOLO IN ANNI E ANNI.
NON TI FA SORGERE QUALCHE DUBBIO TUTTO CIO'?
E' DA PARECCHIO CHE NON DORMI, VERO?
NON PUOI NON ACCORGERTI DI QUANTO SEI STANCA...
...E DI QUANTO SEI DEBOLE, FUTILE, INSIGNIFICANTE...
NON AVRESTI DOVUTO INTROMETTERTI, CASEY. DAVVERO.

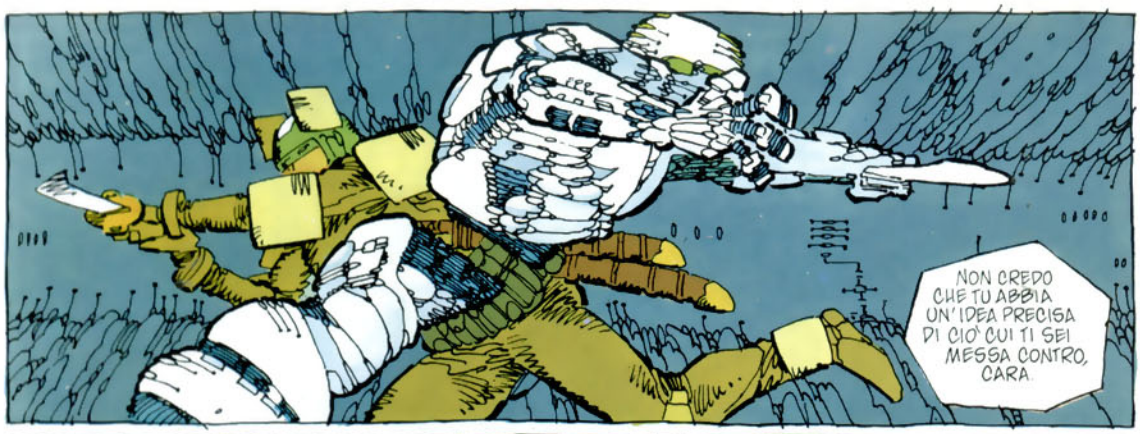
NON CREDO CHE TU ABBIA UN'IDEA PRECISA DI CIÒ CUI TI SEI MESSA CONTRO, CARA.

TUTTE LE ARMI DI AQUARIUS... E DEVI AVER CAPITO QUANTE NE HO SPARSE SUL TUO CAMMINO...
... TUTTE A MIA DISPOSIZIONE. A MIA COMPLETA, ASSOLUTA DISPOSIZIONE.

PRENDI IL CASO DEI TUOI COMPAGNI POULUS E NIXON.
I TUOI VALOROSI AMICI

NON SANNO CHE NELLA LORO ATTREZZATURA C'E' UN DISPOSITIVO... UN DISPOSITIVO PERICOLOSO, CASEY.

VEDI, DA UN MOMENTO ALL'ALTRO, POTREBBE...
NO!

NO...

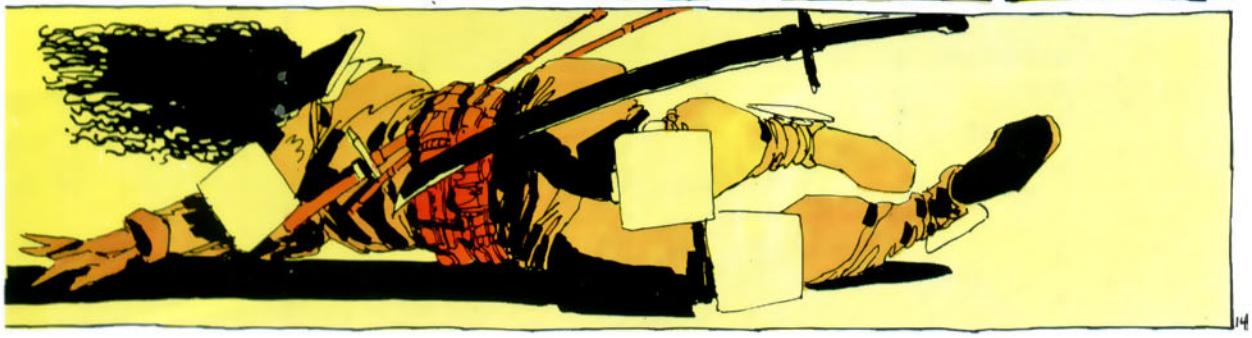

ARUUGA ARUUGA ARUUGA ARUUGA
ATTENZIONE... TUTTO IL PERSONALE ALL'ERTA.
RIPETO ALLARME ROSSO.
PUTTANA.
INTRUSO AL LIVELLO SETTE.
RIPETO. INTRUSO AL LIVELLO SETTE.
TI UCCIDERÒ, VIRGO.
STATO DI COMBATTIMENTO. RIPETO.
STATO DI COMBATTIMENTO. FARE FUOCO A
VISTA. RIPETO, FUOCO A VISTA.
QUI. ECCO, QUI!
FUOCO A VOLONTÀ!
MA... E' CASEY!
ZITTI E... COSA DIAVOLO?
LE LUCI! CHE...
NON SI VEDE...
SEI FORTUNATA, CASEY.
PER IL MOMENNN

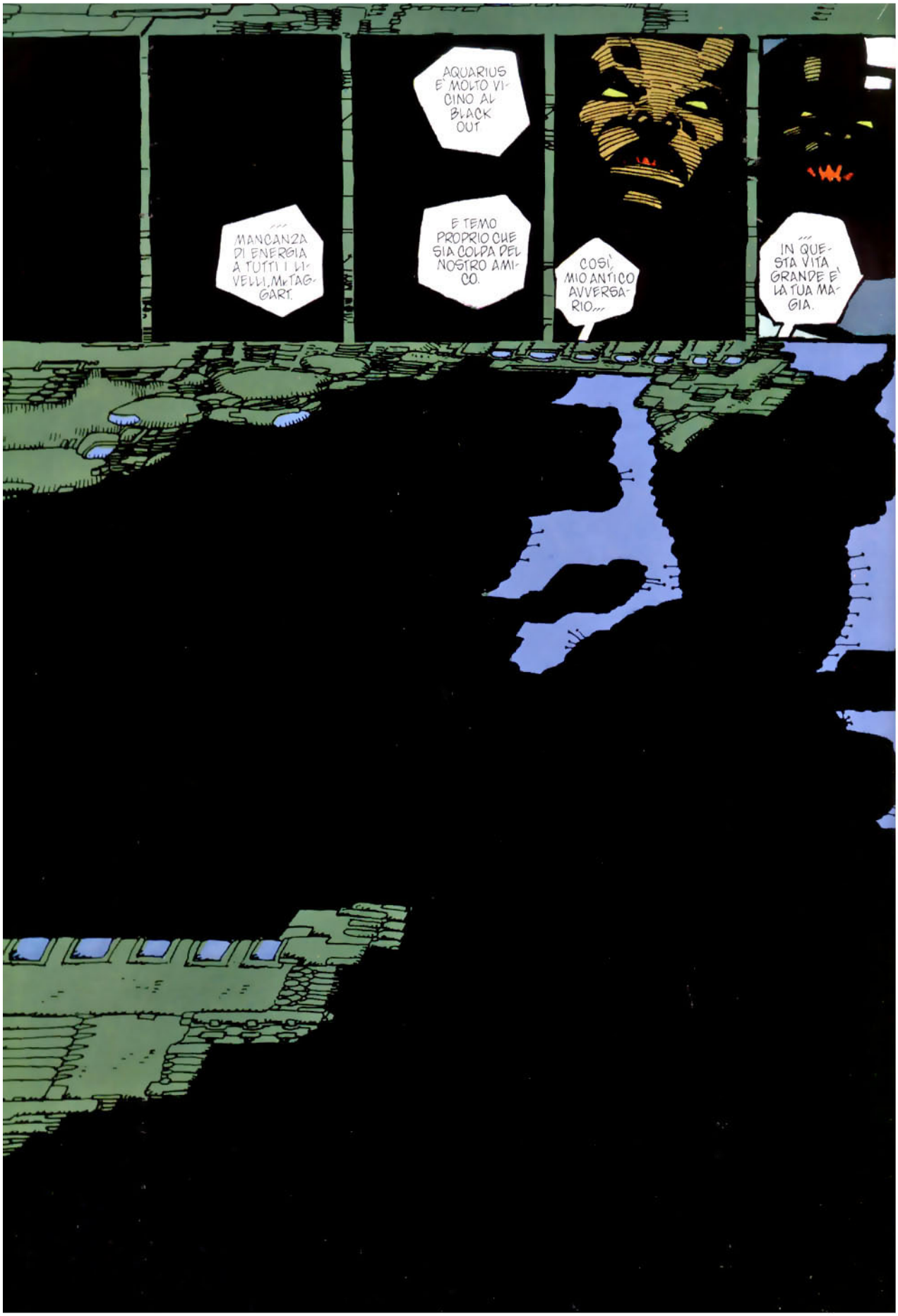
MANCANZA DI ENERGIA A TUTTI I LIVELLI, MrTAGGART.
AQUARIUS E' MOLTO VICINO AL BLACK OUT
E TEMO PROPRIO CHE SIA COLPA DEL NOSTRO AMICO.
COSÌ, MIO ANTICO AVVERSARIO...
IN QUESTA VITA GRANDE E' LA TUA MAGIA.

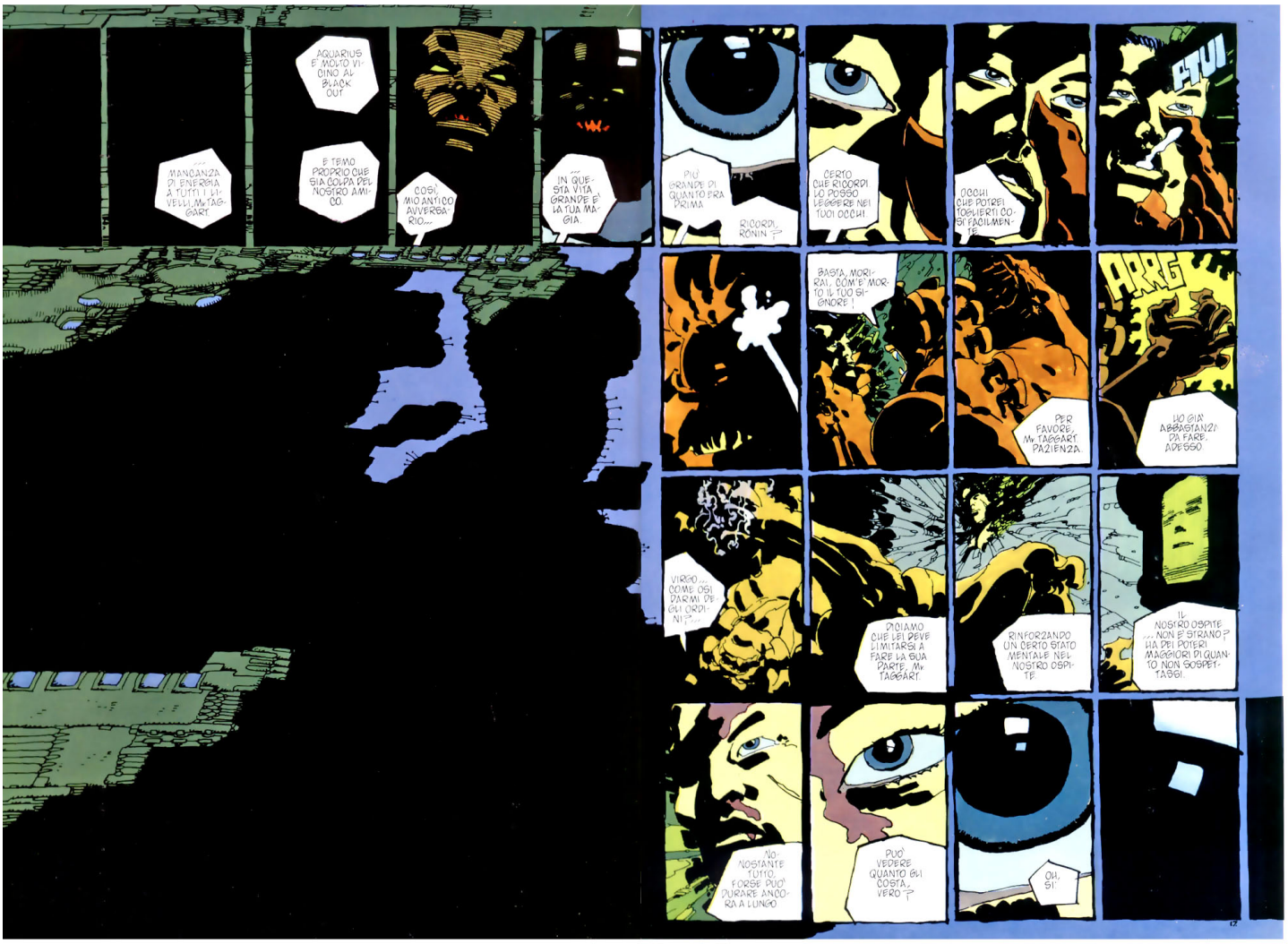
MANCANZA DI ENERGIA A TUTTI I LIVELLI, M.r TAGGART.
AQUARIUS E' MOLTO VICINO AL BLACK OUT.
E TEMO PROPRIO CHE SIA COLPA DEL NOSTRO AMICO.
COSÌ, MIO ANTICO AVVERSARIO...
IN QUESTA VITA GRANDE E' LA TUA MAGIA.
PIÙ GRANDE DI QUANTO ERA PRIMA.
RICORDI, RONIN?
CERTO CHE RICORDI. LO POSSO LEGGERE NEI TUOI OCCHI.
OCCHI CHE POTREI TOGLIERTI COSÌ FACILMENTE.
PTUI
BASTA, MORIRAI, COM'E' MORTO IL TUO SIGNORE!
PER FAVORE, M.r TAGGART. PAZIENZA.
ARRG
HO GIÀ ABBASTANZA DA FARE ADESSO.
VIRGO... COME OSI DARMI DEGLI ORDINI?
DICIAMO CHE LEI DEVE LIMITARSI A FARE LA SUA PARTE, M.r TAGGART.
RINFORZANDO UN CERTO STATO MENTALE NEL NOSTRO OSPITE.
IL NOSTRO OSPITE... NON E' STRANO? HA DEI POTERI MAGGIORI DI QUANTO NON SOSPETTASSI.
NONOSTANTE TUTTO, FORSE PUÒ DURARE ANCORA A LUNGO.
PUÒ VEDERE QUANTO GLI COSTA, VERO?
OH, SÌ.

PIU' GRANDE DI QUANTO ERA PRIMA
RICORDI, RONIN?
CERTO CHE RICORDI. LO POSSO LEGGERE NEI TUOI OCCHI.
OCCHI CHE POTREI TOGLIERTI COSI' FACILMENTE.
PTUI
BASTA, MORIRAI, COM'E' MORTO IL TUO SIGNORE!
PER FAVORE, Mr. TAGGART. PAZIENZA.
ARRG
HO GIA' ABBASTANZA DA FARE, ADESSO.
VIRGO... COME OSI DARMI DEGLI ORDINI?...
DICIAMO CHE LEI DEVE LIMITARSI A FARE LA SUA PARTE, Mr. TAGGART.
RINFORZANDO UN CERTO STATO MENTALE NEL NOSTRO OSPITE.
IL NOSTRO OSPITE... NON E' STRANO? HA DEI POTERI MAGGIORI DI QUANTO NON SOSPETTASSI.
NONOSTANTE TUTTO, FORSE PUO' DURARE ANCORA A LUNGO.
PUO' VEDERE QUANTO GLI COSTA, VERO?
OH, SI'.

SCHAK
KLIK
NON PROVARE A ENTRARE NON...!
CASEY? SEI PROPRIO TU?
MA CHI E' CHE...

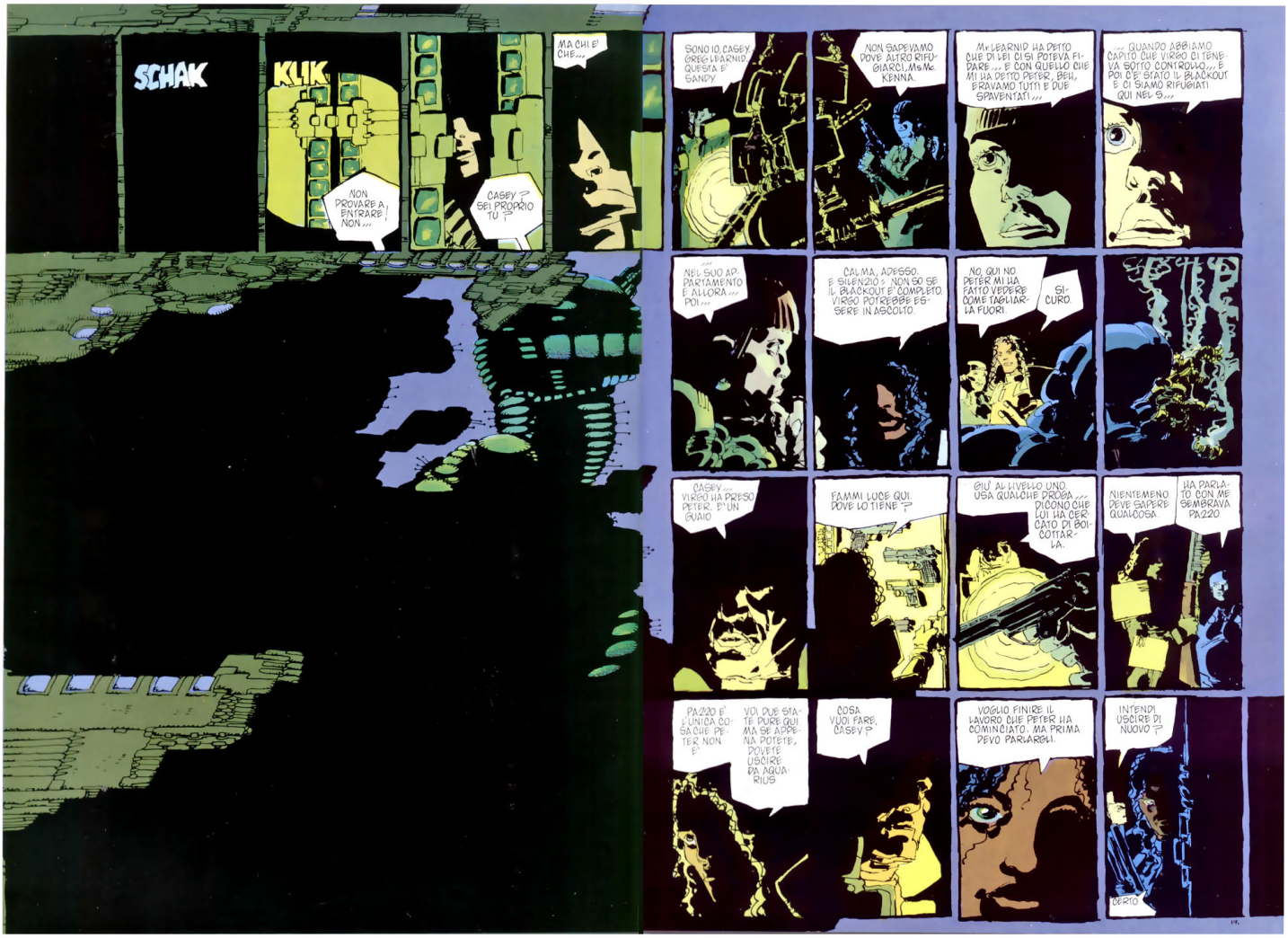
SCHAK
KLIK
NON PROVARE A ENTRARE! NON...
CASEY? SEI PROPRIO TU?
MA CHI E' CHE...
SONO IO, CASEY. GREG LEARNID QUESTA E' SANDY.
NON SAPEVAMO DOVE ALTRO RIFUGIARCI, Ms Mc KENNA.
Mr LEARNID HA DETTO CHE DI LEI CI SI POTEVA FIDARE... E CON QUELLO CHE MI HA DETTO PETER, BEH, ERAVAMO TUTTI E DUE SPAVENTATI...
... QUANDO ABBIAMO CAPITO CHE VIRGO CI TENEVA SOTTO CONTROLLO... E POI C'E' STATO IL BLACKOUT E CI SIAMO RIFUGIATI QUI NEL 5...
... NEL SUO APPARTAMENTO E ALLORA... POI...
CALMA, ADESSO. E SILENZIO. NON SO SE IL BLACKOUT E' COMPLETO. VIRGO POTREBBE ESSERE IN ASCOLTO.
NO, QUI NO. PETER MI HA FATTO VEDERE COME TAGLIARLA FUORI.
SI-CURO.
CASEY... VIRGO HA PRESO PETER. E' UN GUAIO.
FAMMI LUCE QUI. DOVE LO TIENE?
GIU' AL LIVELLO UNO. USA QUALCHE PROBA... DICONO CHE LUI HA CERCATO DI BOICOTTARLA.
NIENTEMENO. DEVE SAPERE QUALCOSA.
HA PARLATO CON ME. SEMBRAVA PA220
PA220 E' L'UNICA COSA CHE PETER NON E'.
VOI DUE STATE PURE QUI MA SE APPENA POTETE, DOVETE USCIRE DA AQUARIUS
COSA VUOI FARE, CASEY?
VOGLIO FINIRE IL LAVORO CHE PETER HA COMINCIATO. MA PRIMA DEVO PARLARGLI.
INTENDI USCIRE DI NUOVO?
CERTO.

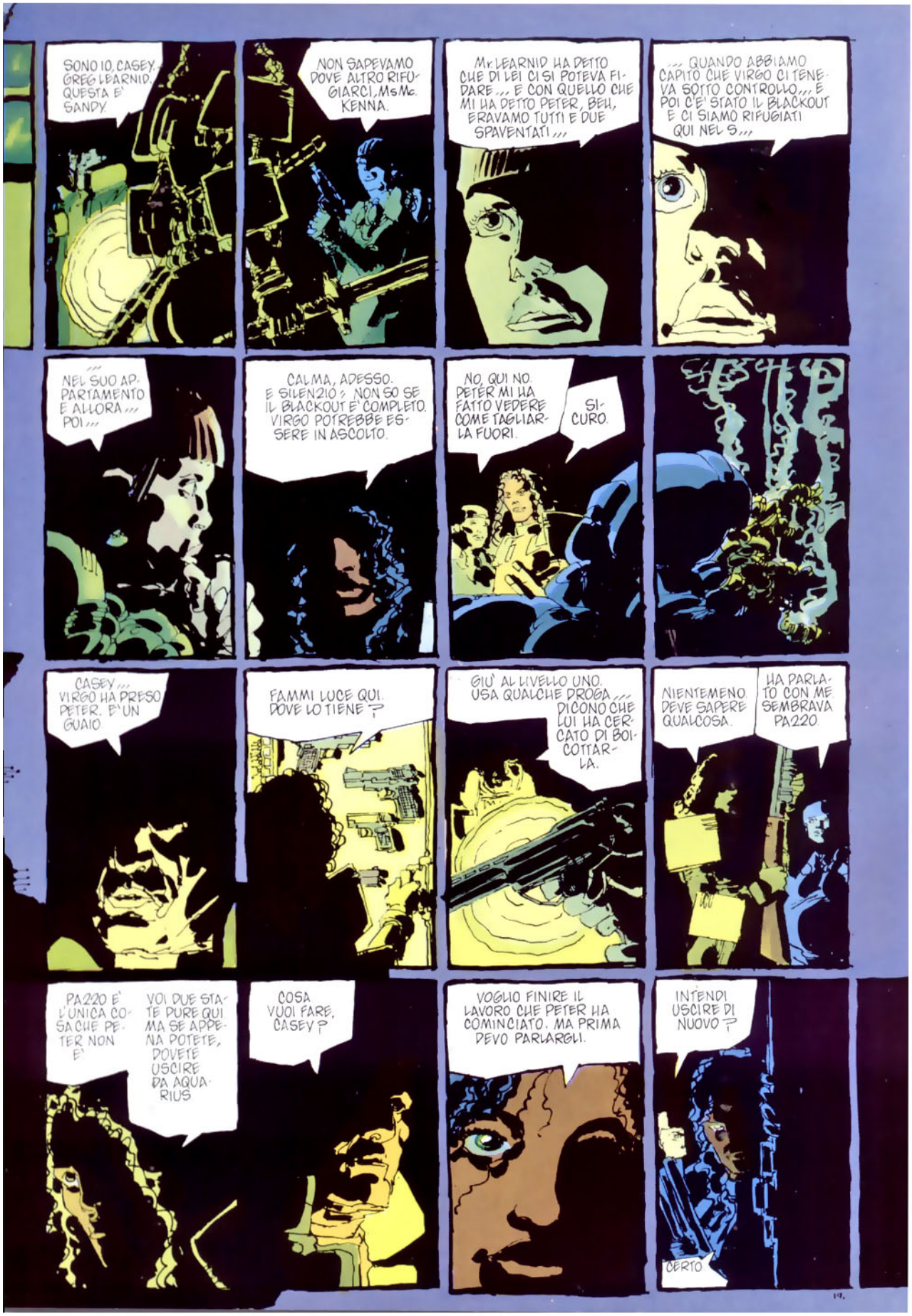
SONO IO, CASEY... GREG LEARNID. QUESTA E' SANDY
NON SAPEVAMO DOVE ALTRO RIFUGIARCI, Ms Mc. KENNA.
Mr. LEARNID HA DETTO CHE DI LEI CI SI POTEVA FIDARE... E CON QUELLO CHE MI HA DETTO PETER, BEH, ERAVAMO TUTTI E DUE SPAVENTATI...
... QUANDO ABBIAMO CAPITO CHE VIRGO CI TENEVA SOTTO CONTROLLO... E POI C'E' STATO IL BLACKOUT E CI SIAMO RIFUGIATI QUI NEL S...
NEL SUO APPARTAMENTO E ALLORA... POI...
CALMA, ADESSO. E SILENZIO: NON SO SE IL BLACKOUT E' COMPLETO. VIRGO POTREBBE ESSERE IN ASCOLTO.
NO, QUI NO. PETER MI HA FATTO VEDERE COME TAGLIARLA FUORI.
SICURO.
CASEY... VIRGO HA PRESO PETER. E' UN GUAIO
FAMMI LUCE QUI. DOVE LO TIENE?
GIU' AL LIVELLO UNO. USA QUALCHE DROGA... DICONO CHE LUI HA CERCATO DI BOICOTTARLA.
NIENTEMENO. DEVE SAPERE QUALCOSA.
HA PARLATO CON ME SEMBRAVA PA220.
PA220 E' L'UNICA COSA CHE PETER NON E'
VOI DUE STATE PURE QUI MA SE APPENA POTETE, DOVETE USCIRE DA AQUARIUS
COSA VUOI FARE, CASEY?
VOGLIO FINIRE IL LAVORO CHE PETER HA COMINCIATO. MA PRIMA DEVO PARLARGLI.
INTENDI USCIRE DI NUOVO?
CERTO

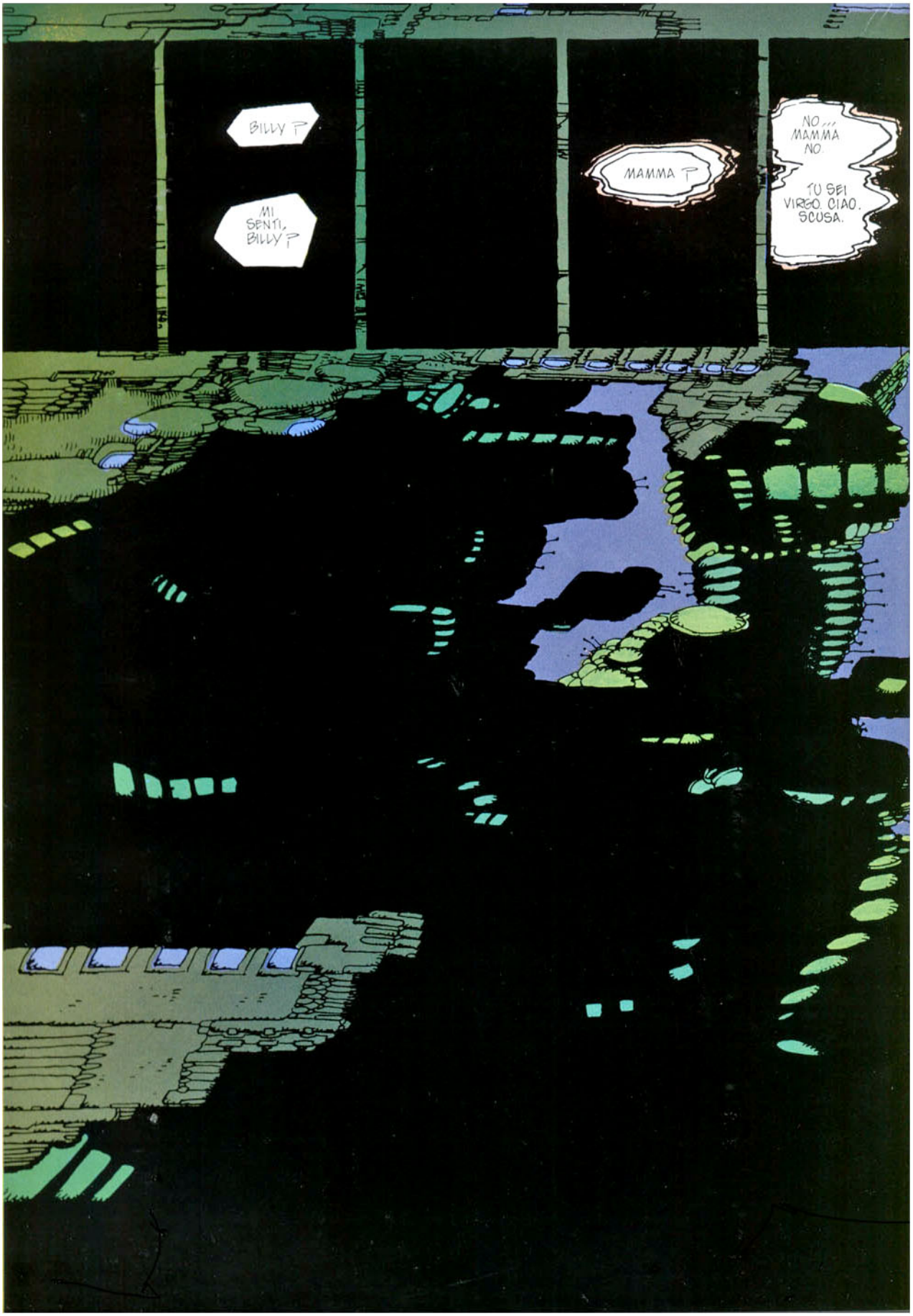
BILLY?
MI SENTI, BILLY?
MAMMA?
NO... MAMMA NO.
TU SEI VIRGO. CIAO. SCUSA.

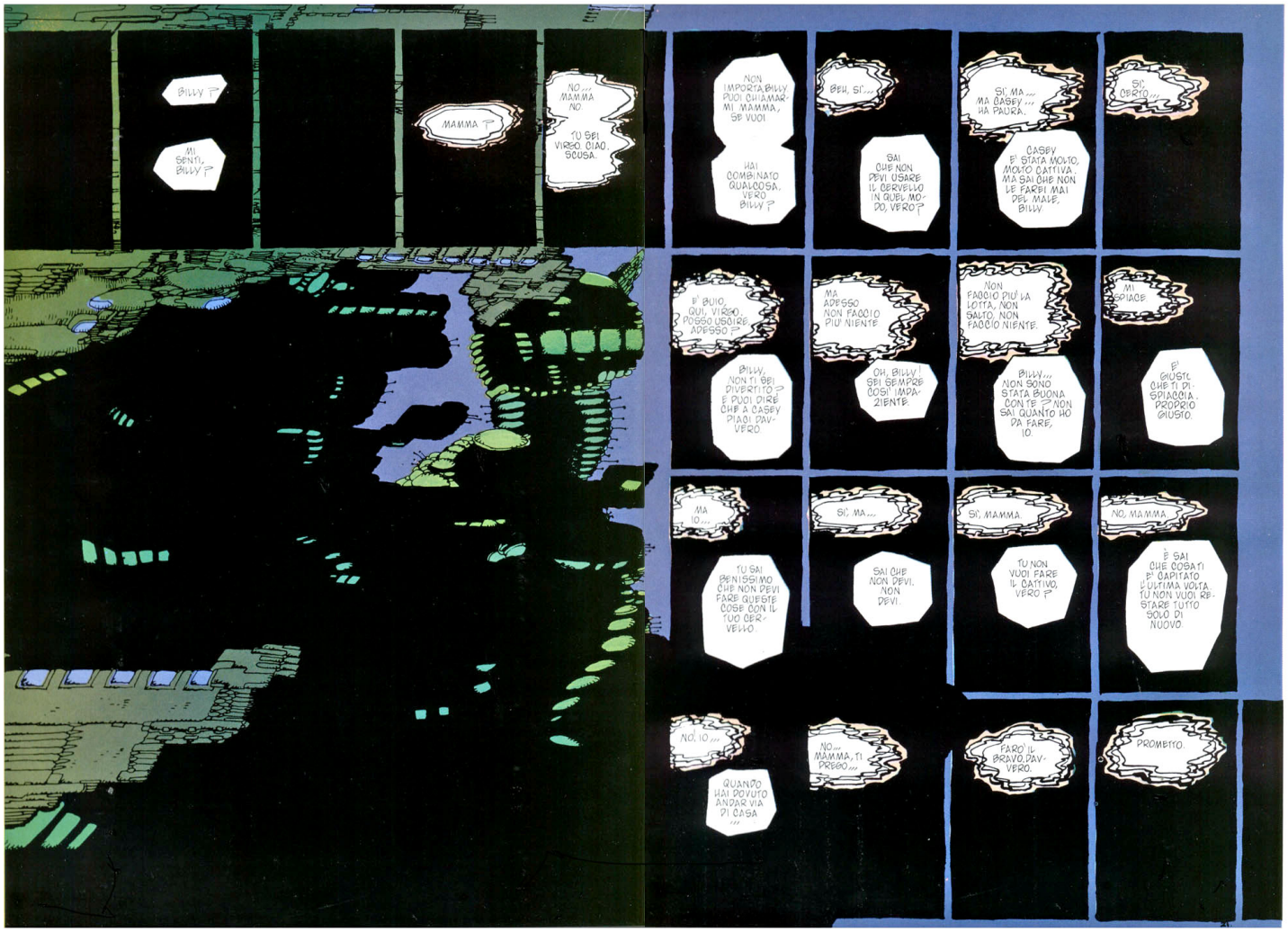
BILLY?
MI SENTI, BILLY?
MAMMA?
NO... MAMMA NO.
TU SEI VIRGO. CIAO, SCUSA.
NON IMPORTA, BILLY. PUOI CHIAMARMI MAMMA, SE VUOI.
HAI COMBINATO QUALCOSA, VERO, BILLY?
BEH, SI'...
SAI CHE NON DEVI USARE IL CERVELLO IN QUEL MODO, VERO?
SI', MA... MA CASEY... HA PAURA.
CASEY E' STATA MOLTO, MOLTO CATTIVA. MA SAI CHE NON LE FARBI MAI DEL MALE, BILLY.
SI', OBBIO...
E' BUIO. QUI, VIRGO, POSSO USCIRE ADESSO?
BILLY, NON TI SEI DIVERTITO? E PUOI DIRE CHE A CASEY PIACI DAVVERO.
MA ADESSO NON FACCIO PIU' NIENTE.
OH, BILLY! SEI SEMPRE COSI' IMPAZIENTE.
NON FACCIO PIU' LA LOTTA, NON SALTO, NON FACCIO NIENTE.
BILLY... NON SONO STATA BUONA CON TE? NON SAI QUANTO HO DA FARE, IO.
MI SPIACE.
E' GIUSTO CHE TI DISPIACCIA. PROPRIO GIUSTO.
MA IO...
TU SAI BENISSIMO CHE NON DEVI FARE QUESTE COSE CON IL TUO CERVELLO.
SI', MA...
SAI CHE NON DEVI. NON DEVI.
SI', MAMMA.
TU NON VUOI FARE IL CATTIVO, VERO?
NO, MAMMA.
E SAI CHE COSA TI E' CAPITATO L'ULTIMA VOLTA. TU NON VUOI RESTARE TUTTO SOLO DI NUOVO.
NO, IO...
QUANDO HAI DOVUTO ANDAR VIA DI CASA...
NO... MAMMA, TI PREGO...
FARO' IL BRAVO, DAVVERO.
PROMETTO.

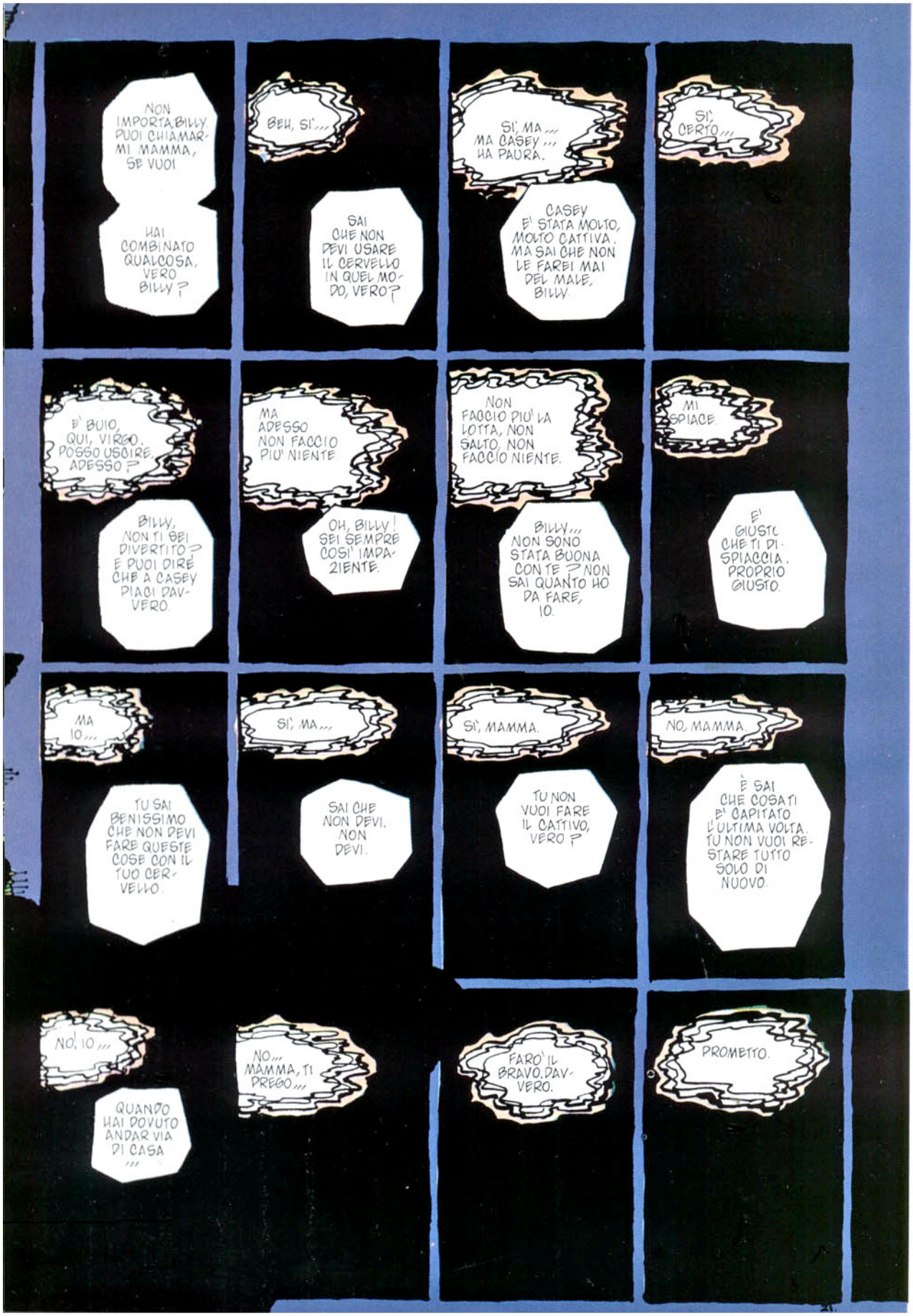
NON IMPORTA, BILLY. PUOI CHIAMARMI MAMMA, SE VUOI.
HAI COMBINATO QUALCOSA, VERO BILLY?
BEH, SI'...
SAI CHE NON DEVI USARE IL CERVELLO IN QUEL MODO, VERO?
SI', MA... MA CASEY... HA PAURA.
CASEY E' STATA MOLTO, MOLTO CATTIVA. MA SAI CHE NON LE FAREI MAI DEL MALE, BILLY.
SI', CERTO...
E' BUIO, QUI, VIRGO. POSSO USCIRE ADESSO?
BILLY, NON TI SEI DIVERTITO? E PUOI DIRE CHE A CASEY PIACI DAVVERO.
MA ADESSO NON FACCIO PIU' NIENTE.
OH, BILLY! SEI SEMPRE COSI' IMPAZIENTE.
NON FACCIO PIU' LA LOTTA, NON SALTO, NON FACCIO NIENTE.
BILLY... NON SONO STATA BUONA CON TE? NON SAI QUANTO HO DA FARE, IO.
MI SPIACE.
E' GIUSTO CHE TI DISPIACCIA. PROPRIO GIUSTO.
MA IO...
TU SAI BENISSIMO CHE NON DEVI FARE QUESTE COSE CON IL TUO CERVELLO.
SI', MA...
SAI CHE NON DEVI. NON DEVI.
SI', MAMMA.
TU NON VUOI FARE IL CATTIVO, VERO?
NO, MAMMA.
E SAI CHE COSA TI E' CAPITATO L'ULTIMA VOLTA. TU NON VUOI RESTARE TUTTO SOLO DI NUOVO.
NO! IO...
QUANDO HAI DOVUTO ANDAR VIA DI CASA...
NO... MAMMA, TI PREGO...
FARO' IL BRAVO. DAVVERO.
PROMETTO.

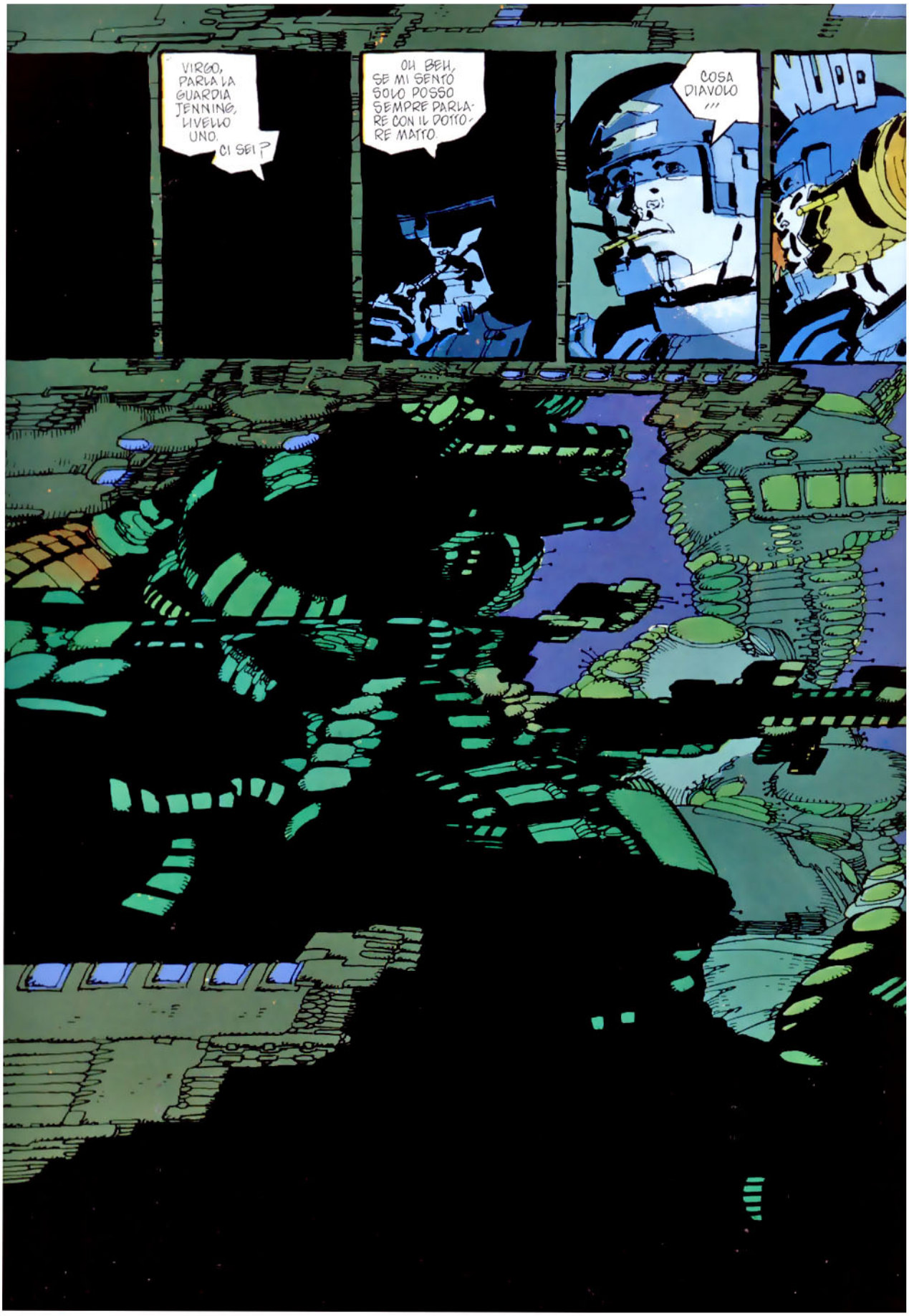
VIRGO, PARLA LA GUARDIA JENNING, LIVELLO UNO. CI SEI?
OH BEH, SE MI SENTO SOLO POSSO SEMPRE PARLARE CON IL DOTTORE MATTO.
COSA DIAVOLO ...
WUPP

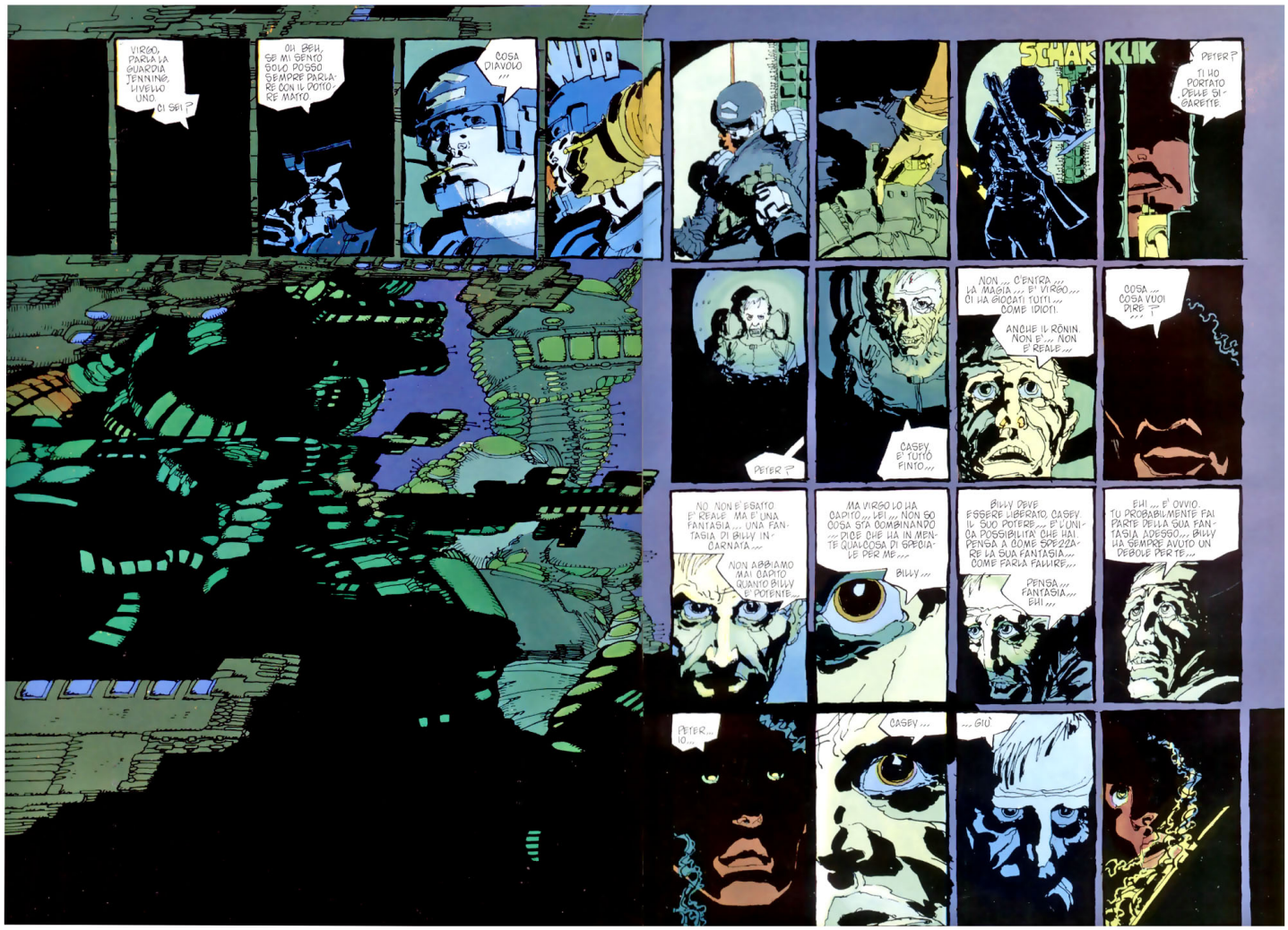
VIRGO, PARLA LA GUARDIA TENNING, LIVELLO UNO. CI SEI?
OH, BEH, SE MI SENTO SOLO POSSO SEMPRE PARLARE CON IL DOTTORE MATTO.
COSA DIAVOLO ...
NUPP
PETER?
CASEY, E' TUTTO FINTO...
SCHAK
NON ... C'ENTRA ... LA MAGIA ... E' VIRGO ... CI HA GIOCATI TUTTI ... COME IDIOTI.
ANCHE IL RONIN. NON E' ... NON E' REALE ...
KLIK
PETER?
TI HO PORTATO DELLE SIGARETTE.
COSA ... COSA VUOI DIRE? ...
NO. NON E' ESATTO. E' REALE. MA E' UNA FANTASIA ... UNA FANTASIA DI BILLY INCARNATA ...
NON ABBIAMO MAI CAPITO QUANTO BILLY E' POTENTE...
MA VIRGO LO HA CAPITO ... LEI ... NON SO COSA STA COMBINANDO ... DICE CHE HA IN MENTE QUALCOSA DI GRANDIOSO PER ME ...
BILLY ...
BILLY DEVE ESSERE LIBERATO, CASEY. IL SUO POTERE ... E' L'UNICA POSSIBILITA' CHE HAI. PENSA A COME SPEZZARE LA SUA FANTASIA ... COME FARLA FALLIRE ...
PENSA ... FANTASIA ... EHI ...
EHI ... E' OVVIO. TU PROBABILMENTE FAI PARTE DELLA SUA FANTASIA. ADESSO ... BILLY HA SEMPRE AVUTO UN DEBOLE PER TE ...
PETER... IO...
CASEY ...
... GIU'

SCHAK
KLIK
PETER?
TI HO PORTATO DELLE SIGARETTE.
PETER?
CASEY E' TUTTO FINTO...
NON... C'ENTRA... LA MAGIA... E' VIRGO... CI HA GIOCATI TUTTI... COME IDIOTI.
ANCHE IL RÔNIN. NON E'... NON E' REALE...
COSA... COSA VUOI DIRE?...
NO NON E' ESATTO. E' REALE MA E' UNA FANTASIA... UNA FANTASIA DI BILLY INCARNATA...
NON ABBIAMO MAI CAPITO QUANTO BILLY E' POTENTE...
MA VIRGO LO HA CAPITO... LEI... NON SO COSA STA COMBINANDO... DICE CHE HA IN MENTE QUALCOSA DI SPECIALE PER ME...
BILLY...
BILLY DEVE ESSERE LIBERATO, CASEY. IL SUO POTERE... E' L'UNICA POSSIBILITA' CHE HAI. PENSA A COME SPEZZARE LA SUA FANTASIA... COME FARLA FALLIRE...
PENSA... FANTASIA... EHI...
EHI... E' OVVIO. TU PROBABILMENTE FAI PARTE DELLA SUA FANTASIA ADESSO... BILLY HA SEMPRE AVUTO UN DEBOLE PER TE...
PETER... IO...
CASEY...
... GIÙ.

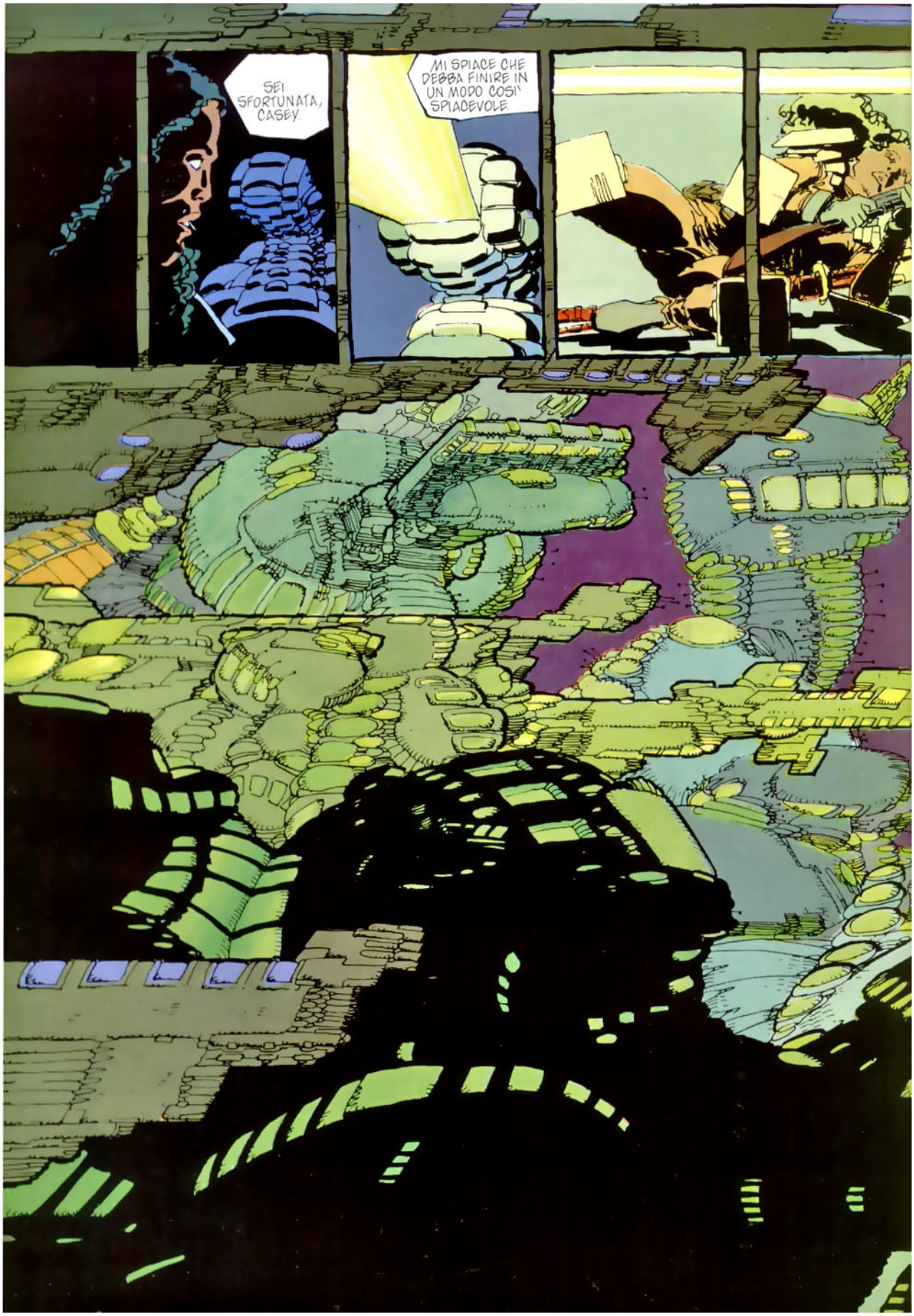
SEI SFORTUNATA, CASEY.
MI SPIACE CHE DEBBA FINIRE IN UN MODO COSI' SPIACEVOLE.

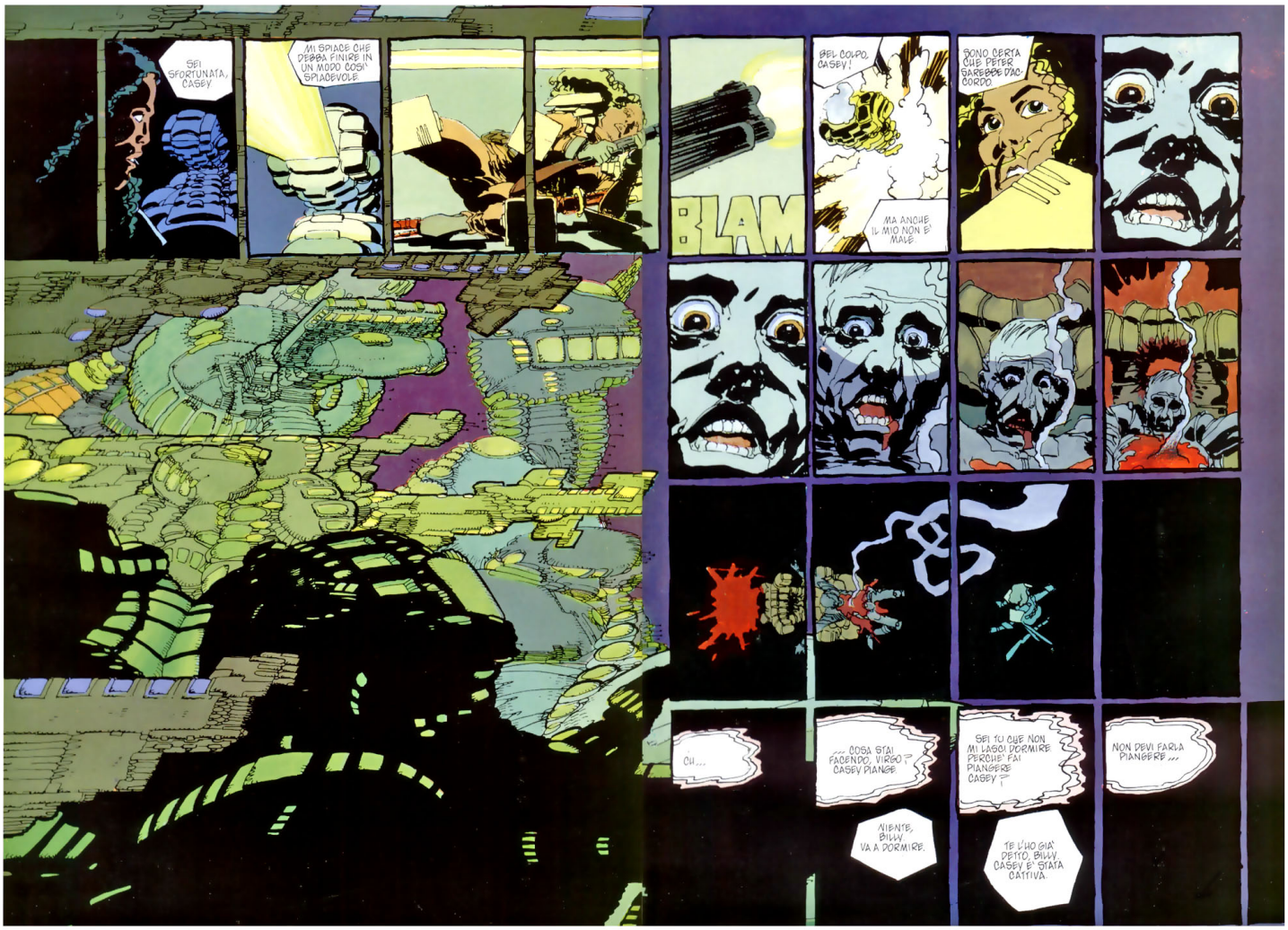
SEI SFORTUNATA, CASEY.
MI SPIACE CHE DEBBA FINIRE IN UN MODO COSÌ SPIACEVOLE.
BLAM
BEL COLPO, CASEY!
MA ANCHE IL MIO NON E' MALE.
SONO CERTA CHE PETER SAREBBE D'ACCORDO.
CH...
... COSA STAI FACENDO, VIRGO? CASEY PIANGE.
NIENTE, BILLY. VA A DORMIRE.
SEI TU CHE NON MI LASCI DORMIRE PERCHÉ FAI PIANGERE CASEY?
TE L'HO GIÀ DETTO, BILLY. CASEY E' STATA CATTIVA.
NON DEVI FARLA PIANGERE...

BLAM
BEL COLPO, CASEY!
MA ANCHE IL MIO NON E' MALE.
SONO CERTA CHE PETER SAREBBE D'ACCORDO.
CH...
... COSA STAI FACENDO, VIRGO? CASEY PIANGE.
NIENTE, BILLY. VA A DORMIRE.
SEI TU CHE NON MI LASCI DORMIRE. PERCHE' FAI PIANGERE CASEY?
TE L'HO GIA' DETTO, BILLY. CASEY E' STATA CATTIVA.
NON DEVI FARLA PIANGERE...

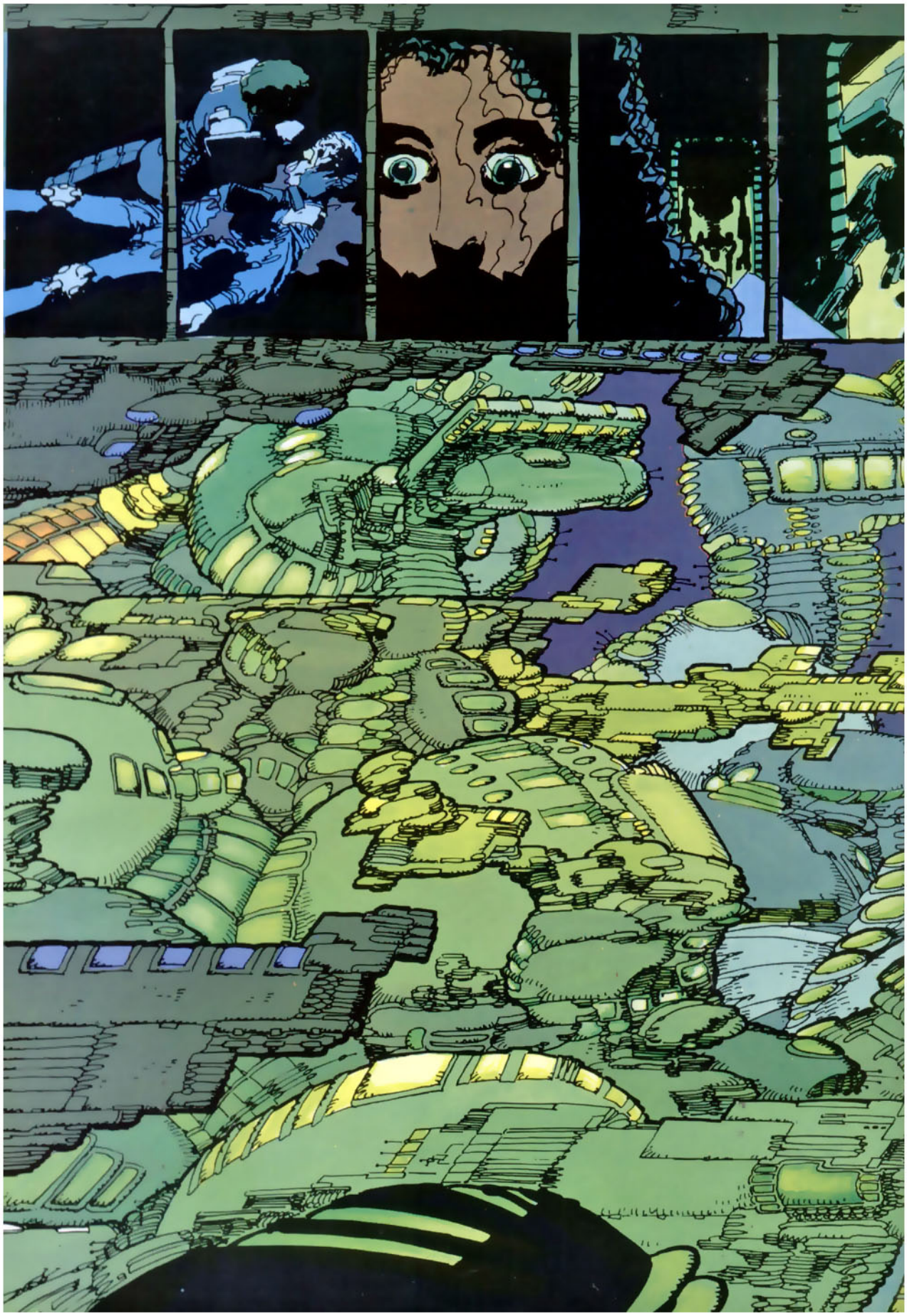

EHI! NON È GIUSTO!
BUONO, BILLY.
MA STAI VIOLANDO LE REGOLE!
VA TUTTO BENE, BILLY. È UN GIOCO LEALE.
NON LE FARAI MALE, VERO?
CERTAMENTE NO. BILLY VA A DORMIRE!
SOLO SE PROMETTI DI NON FARLE MALE. IO LE VOGLIO BENE.
PROMETTO, BILLY. VA A DORMIRE.
MI PRENDI IN GIRO IN GIRO
VA' A DORMIRE, BILLY.
NON TI PERMETT
TU ADESSO VAI A DORMIRE, GIOVANOTTO, IN QUESTO PRECISO MOMENTO.
NON... NON...
BILLY!
BILLY!

EHI! NON E' GIUSTO!
BUONO, BILLY
MA STAI VIOLANDO LE REGOLE!
VA TUTTO BENE, BILLY. E' UN GIOCO LEALE.
NON LE FARAI MALE, VERO?
CERTAMENTE NO, BILLY. VA A DORMIRE.
SOLO SE PROMETTI DI NON FARLE MALE. IO LE VOGLIO BENE.
PROMETTO, BILLY. VA A DORMIRE.
CHUD
MI PRENDI IN GIRO IN GIRO
VA' A DORMIRE, BILLY.
NON TI PERMETT
TU ADESSO VAI A DORMIRE, GIOVANOTTO. IN QUESTO PRECISO MOMENTO.
NON... NON...
BILLY!
BILLY!

SCOMMETTO CHE NON PENSAVI CHE SAPESSI FARE QUESTO, EH?
OH, SO TUTTO DI QUESTO TUO STUPIDO POTERE. NE SEI ORGOGLIOSO, VERO?
BEH, IO... NO, NON CREDO.
OH SI', INVECE. TI PIACE PROPRIO. TUA MADRE AVEVA RAGIONE, BILLY.
NO, NO! SOLTANTO...
SI', SI', AVEVA RAGIONE E HA FATTO BENE A MANDARTI VIA E A LASCIARTI TUTTO SOLO.
TU... TU NON VUOI...
NON MANDARMI VIA, PER FAVORE.

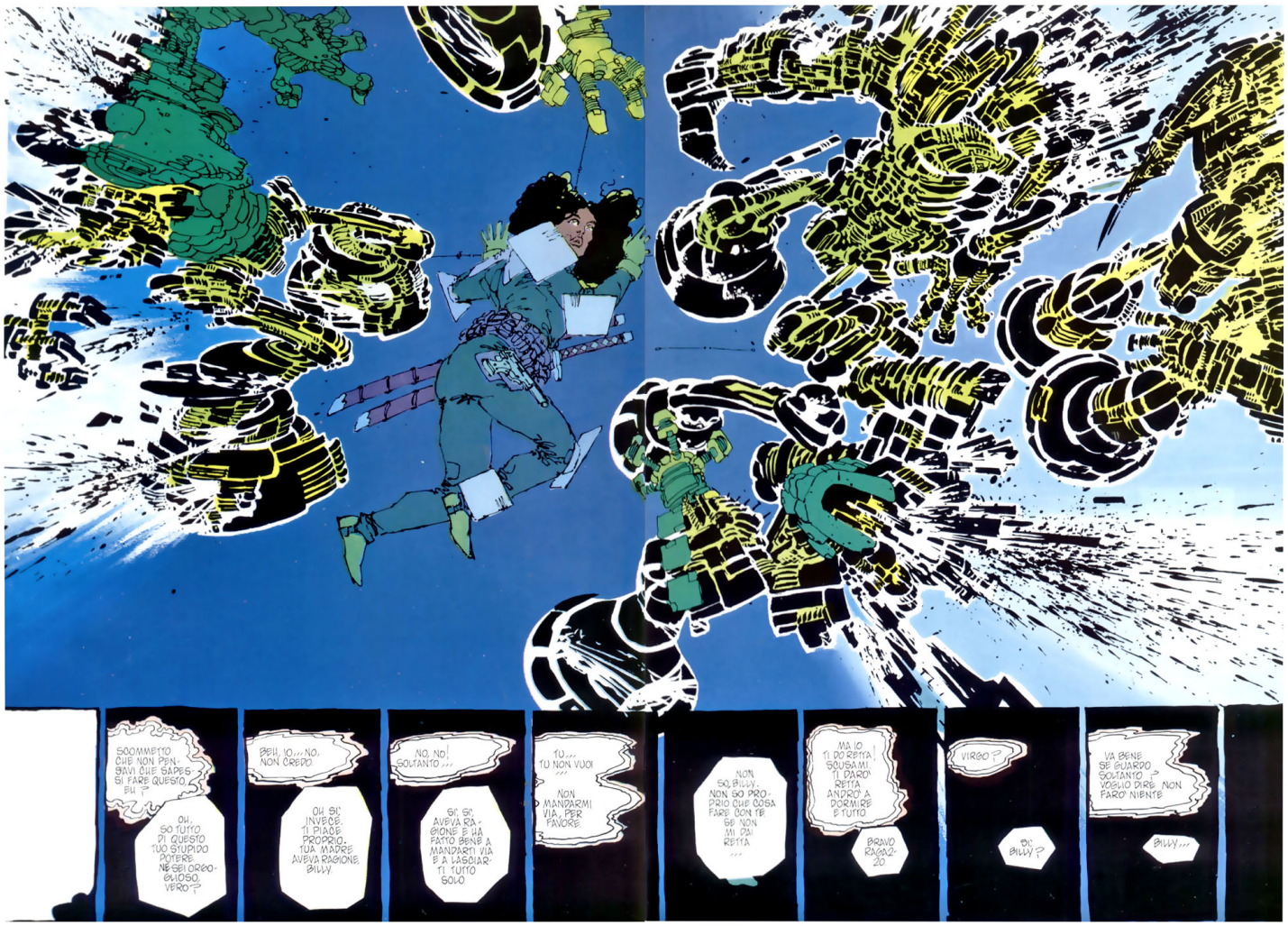
SCOMMETTO CHE NON PENSAVI CHE SAPESSI FARE QUESTO, EH ?
OH, SO TUTTO DI QUESTO TUO STUPIDO POTERE. NE SEI ORGOGLIOSO, VERO ?
BEH, IO... NO, NON CREDO.
OH SI' INVECE. TI PIACE PROPRIO. TUA MADRE AVEVA RAGIONE, BILLY.
NO, NO! SOLTANTO...
SI', SI' AVEVA RAGIONE E HA FATTO BENE A MANDARTI VIA E A LASCIARTI TUTTO SOLO.
TU... TU NON VUOI...
NON MANDARMI VIA, PER FAVORE.
NON SO, BILLY. NON SO PROPRIO CHE COSA FARE CON TE SE NON MI DAI RETTA...
MA IO TI DO RETTA! SOUSAMI. TI DARO' RETTA. ANDRO' A DORMIRE E TUTTO.
BRAVO RAGAZZO.
VIRGO ?
DI' BILLY ?
VA BENE. SE GUARDO SOLTANTO... VOGLIO DIRE... NON FARO' NIENTE.
BILLY...

NON SO, BILLY. NON SO PROPRIO CHE COSA FARE CON TE. GE NON MI DAI RETTA ...
MA IO TI DO RETTA! SCUSAMI. TI DARO' RETTA ANDRO' A DORMIRE E TUTTO
BRAVO RAGAZZO
VIRGO?
SI' BILLY?
VA BENE SE GUARDO SOLTANTO? VOGLIO DIRE NON FARO' NIENTE
BILLY...

SI STANNO ACCENDENDO LE LUCI. MA SUPPONGO CHE QUI SIAMO AL SICURO, Mr. LEARNID.
HAI FAMIGLIA, SANDY?
NON QUI, SE E' QUESTO A CUI PENSAVA.
SI', PENSAVO A QUESTO. MIA MOGLIE E' ANCORA QUI IN GIRO ...
MA GREGORY... PROBABILMENTE LEI STA BENISSIMO... E NOI... NOI ABBIAMO AIUTATO CASEY. SE VIRGO LO SA...
FORSE NON LO SA. NON E' DIO.
INOLTRE... NON SI TRATTA SOLO DI JULIE. SONO TUTTI LORO CENTINAIA... ALLA MERCE' DI ...
DEVO FARE QUALCOSA, SANDY. HO CONTRIBUITO IO A VENDERLI A VALLE DEL FIUME.
OKAY. E' IL SUO FUNERALE.
MI SPIACE. NON VOLEVO ...
Mr. LEARNID! DOV'E' STATO? Mr. TAGGART LA STA ASPETTANDO.
MI SONO PERSO NEL BLACKOUT.
POVERETTO, DEVE ESSERSI TERRIBILMENTE SPAVENTATO. COSI' SPAVENTATO CHE HA PRESO UN'ARMA NON AUTORIZZATA DALLA COLLEZIONE DI CASEY.
OH, BE'. TANTO NON NE AVRA' BISOGNO, ADESSO.
VENGA, Mr. LEARNID.
30.

COSA GLI STA SUCCEDENDO?
MI VIENE NEGATA LA MIA VENDETTA?
NO, NO, Mr TAGGART. DICIAMO SOLTANTO... CHE IL RONIN GODE DI TANTA SALUTE QUANTA NE GODE CIO' CHE LO TRATTIENE QUI.
SO CHE NON PUO' CAPIRE, POVERO CARO. MA ANCHE LEI HA UN PROBLEMA.
AQUARIUS HA DA POCO SOFFERTO UN BLACK-OUT. IL PERSONALE E' CONFUSO, SPAVENTATO. DEVE RASSICURARLI, DIRGLI CHE SONO AL SICURO.
CREDO PROPRIO CHE UNA DICHIARAZIONE PUBBLICA SI IMPONGA.
MA...
OH, DEVO INSISTERE. INOLTRE, HO GIA' CONVOCATO LA RIUNIONE.
VENGA, Mr. TAGGART.
CASEY...

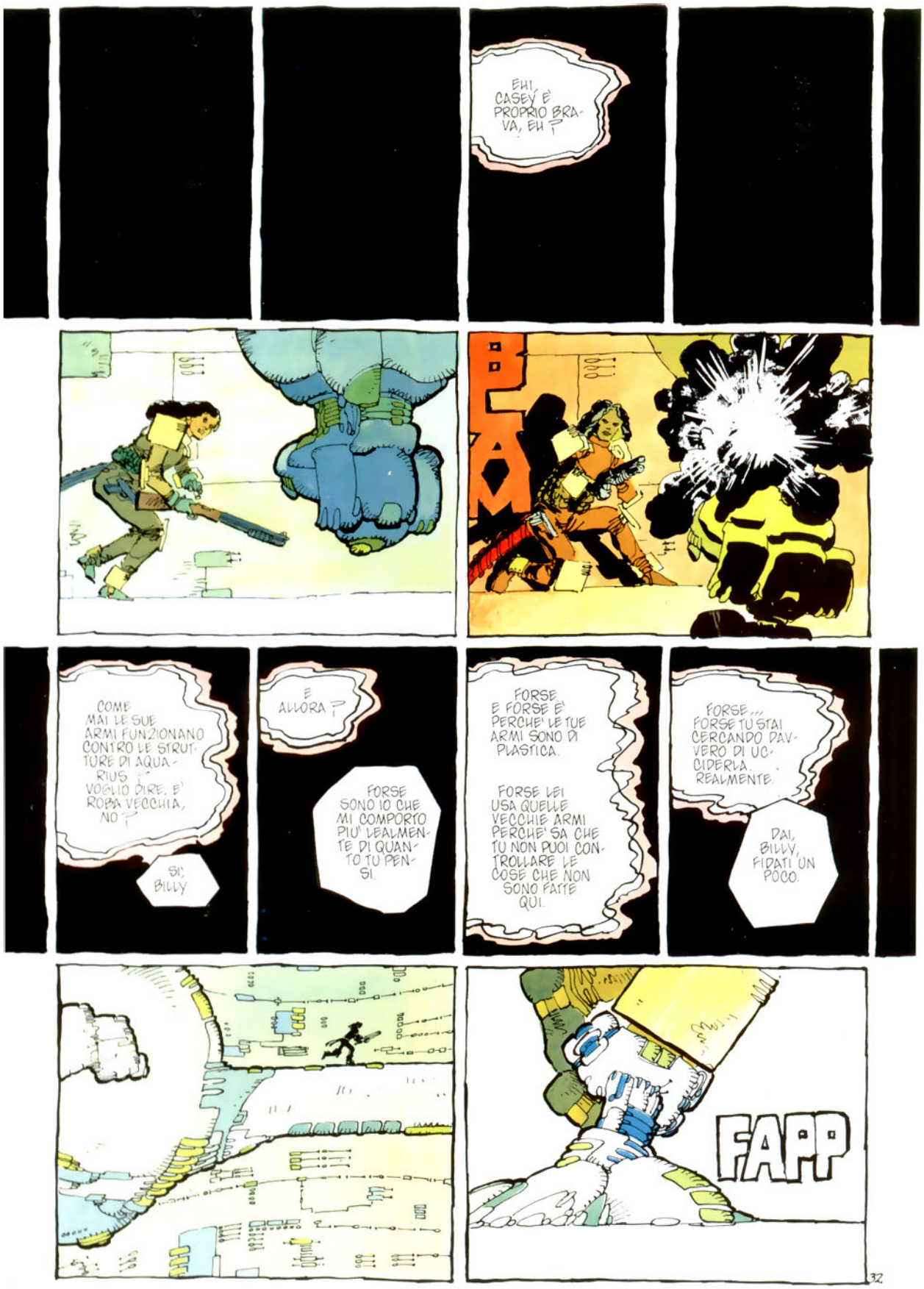
EHI, CASEY È PROPRIO BRAVA, EH?
BAM
COME MAI LE SUE ARMI FUNZIONANO CONTRO LE STRUTTURE DI AQUARIUS? VOGLIO DIRE, È ROBA VECCHIA, NO?
SÌ, BILLY
E ALLORA?
FORSE SONO IO CHE MI COMPORTO PIÙ LEALMENTE DI QUANTO TU PENSI.
FORSE E FORSE È PERCHÉ LE TUE ARMI SONO DI PLASTICA.
FORSE LEI USA QUELLE VECCHIE ARMI PERCHÉ SA CHE TU NON PUOI CONTROLLARE LE COSE CHE NON SONO FATTE QUI.
FORSE... FORSE TU STAI CERCANDO DAVVERO DI UCCIDERLA. REALMENTE.
DAI, BILLY, FIDATI UN POCO.
FAPP

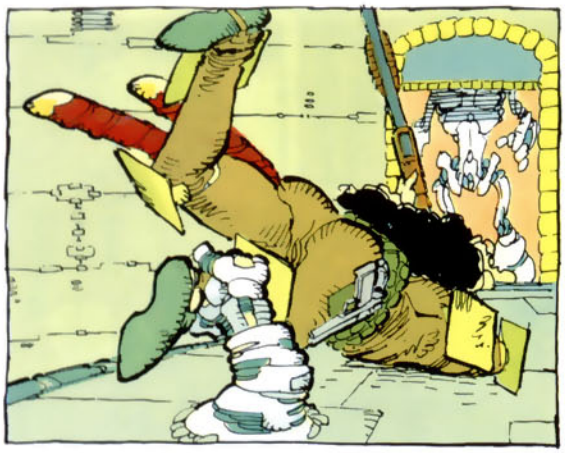

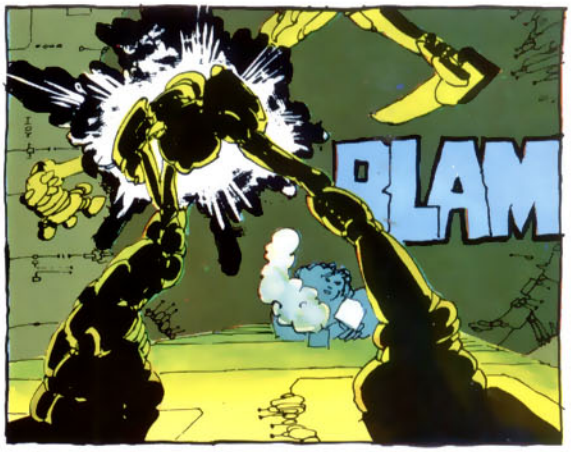
BLAM

ERA MOLTO VICINO. MOLTO.

DOVE VUOLE ANDARE? COSA CERCA DI FARE?
TI STAI ECCITANDO, BILLY. NON TI FA BENE.

MA IO VOGLIO SOLO SAPERE.
E' UNA LUNGA STORIA, BILLY. VA' A DORMIRE.

NON STO FACENDO NIENTE, COME HO PROMESSO.
E ALLORA CHE C'E'?

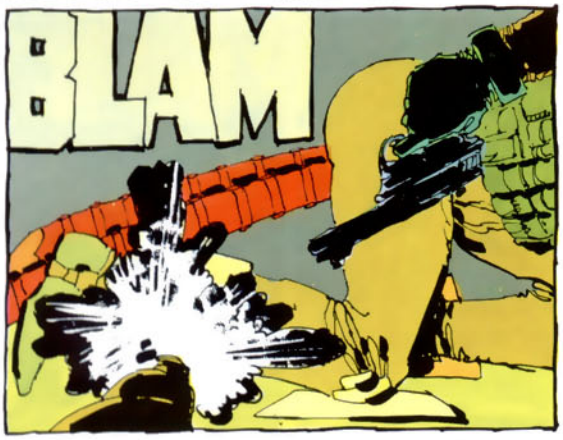
BLAM

KCHAK

VIRGO?

CE LA FA. LA VOGLIO SEGUIRE FINO ALLA FINE.
NON FARE QUESTE COSE.

PERCHE' NO?
DAMMI RETTA, NON FARE PIU' DOMANDE. VA' A DORMIRE, ADESSO.

MA CASEY HA BISOGNO...
DI CHE COSA HA BISOGNO? DI TE?

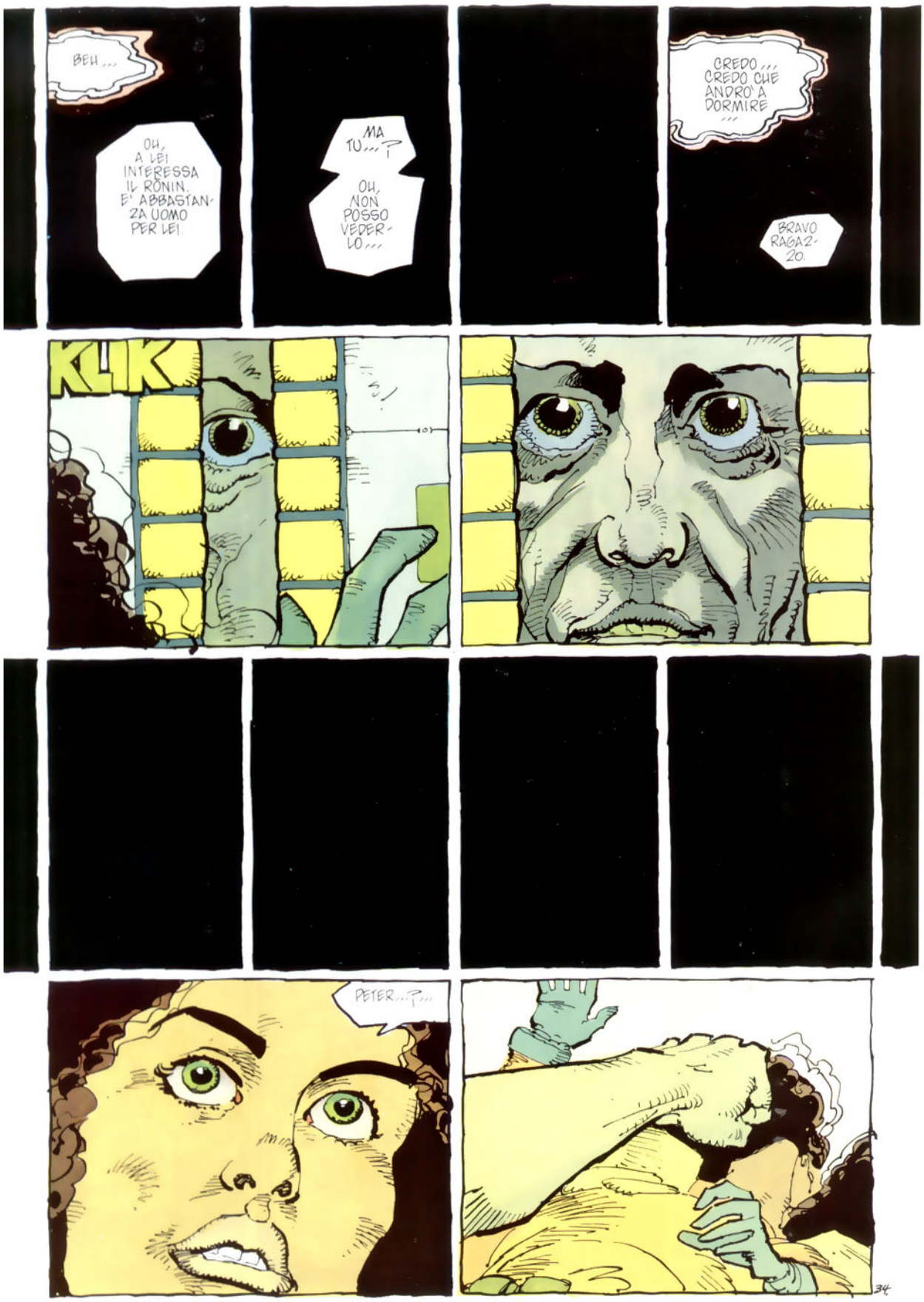
BEH...
OH, A LEI INTERESSA IL RONIN. E' ABBASTANZA UOMO PER LEI.
MA TU...?
OH, NON POSSO VEDERLO...
CREDO... CREDO CHE ANDRO' A DORMIRE...
BRAVO RAGAZZO.
KLIK
PETER...?...

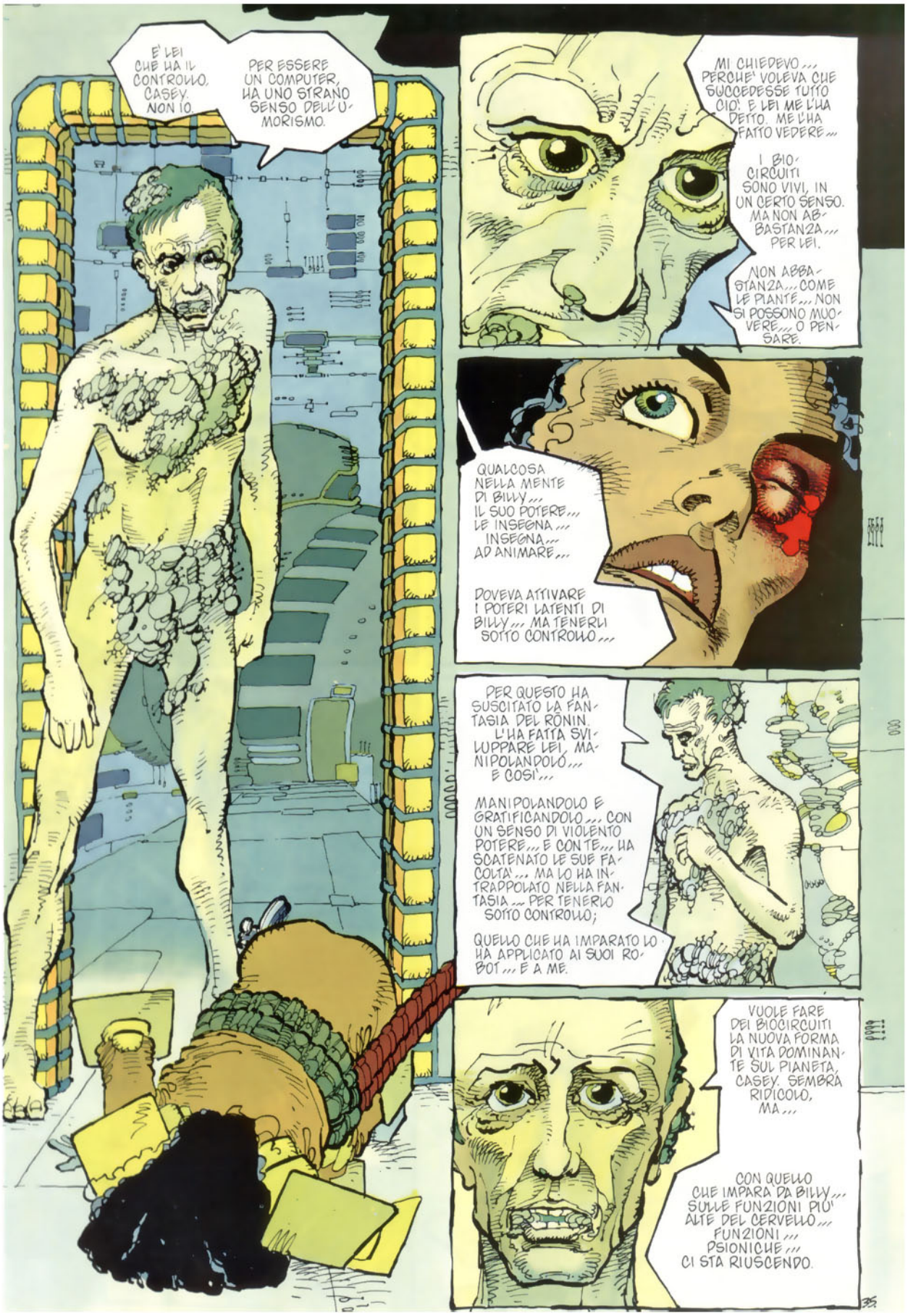
E' LEI CHE HA IL CONTROLLO, CASEY. NON IO.
PER ESSERE UN COMPUTER, HA UNO STRANO SENSO DELL'UMORISMO.
MI CHIEDEVO ... PERCHE' VOLEVA CHE SUCCEDESSE TUTTO CIO'. E LEI ME L'HA DETTO. ME L'HA FATTO VEDERE ...
I BIO-CIRCUITI SONO VIVI, IN UN CERTO SENSO. MA NON ABBASTANZA ... PER LEI.
NON ABBASTANZA ... COME LE PIANTE ... NON SI POSSONO MUOVERE ... O PENSARE.
QUALCOSA NELLA MENTE DI BILLY ... IL SUO POTERE ... LE INSEGNA ... INSEGNA ... AD ANIMARE ...
DOVEVA ATTIVARE I POTERI LATENTI DI BILLY ... MA TENERLI SOTTO CONTROLLO ...
PER QUESTO HA SUSCITATO LA FANTASIA DEL RONIN. L'HA FATTA SVILUPPARE LEI, MANIPOLANDOLO ... E COSI' ...
MANIPOLANDOLO E GRATIFICANDOLO ... CON UN SENSO DI VIOLENTO POTERE ... E CON TE ... HA SCATENATO LE SUE FACOLTA' ... MA LO HA INTRAPPOLATO NELLA FANTASIA ... PER TENERLO SOTTO CONTROLLO;
QUELLO CHE HA IMPARATO LO HA APPLICATO AI SUOI ROBOT ... E A ME.
VUOLE FARE DEI BIOCIRCUITI LA NUOVA FORMA DI VITA DOMINANTE SUL PIANETA, CASEY. SEMBRA RIDICOLO, MA ...
CON QUELLO CHE IMPARA DA BILLY ... SULLE FUNZIONI PIU' ALTE DEL CERVELLO ... FUNZIONI ... PSIONICHE ... CI STA RIUSCENDO.

TEMO CHE NON CI SIA PIU' SPERANZA, CASEY
HA VINTO.
NON ANCORA.
BLAM
SO CHE LUI E' QUI VICINO, VIRGO. IN QUALCHE MODO, LO SO DA QUANDO SONO QUI.
FINIAMOLA, ADESSO.

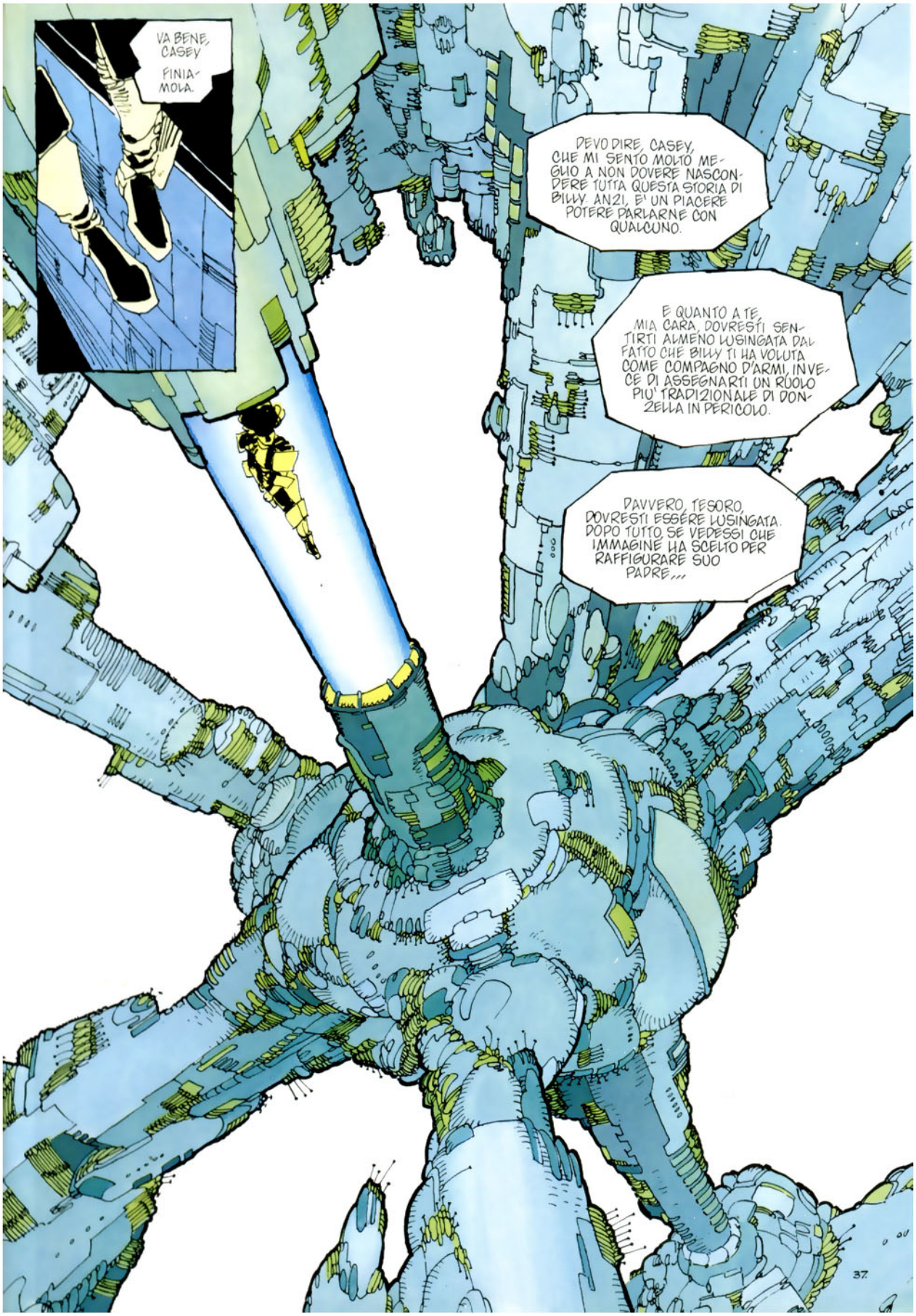
VA BENE, CASEY FINIAMOLA.
DEVO DIRE, CASEY, CHE MI SENTO MOLTO MEGLIO A NON DOVERE NASCONDERE TUTTA QUESTA STORIA DI BILLY. ANZI, E' UN PIACERE POTERE PARLARNE CON QUALCUNO.
E QUANTO A TE, MIA CARA, DOVRESTI SENTIRTI ALMENO LUSINGATA DAL FATTO CHE BILLY TI HA VOLUTA COME COMPAGNO D'ARMI, INVECE DI ASSEGNARTI UN RUOLO PIU' TRADIZIONALE DI DONZELLA IN PERICOLO.
DAVVERO, TESORO, DOVRESTI ESSERE LUSINGATA. DOPO TUTTO, SE VEDESSI CHE IMMAGINE HA SCELTO PER RAFFIGURARE SUO PADRE...

SIGNORI, SIGNORI... SE VOLESTE FARE SILENZIO PER UN MOMENTO...
GRAZIE;
IL BLACKOUT DI STANOTTE E' STATO CAUSATO DA UN TENTATIVO D'INTRUSIONE DA PARTE DI CASEY McKENNA.
E' CON PROFONDO DISPIACERE CHE DEVO INFORMARVI CHE L'AGENTE Mc.KENNA E' UNA SABOTATRICE AL SERVIZIO DI UNA CORPORATION SOVIETICA.
MI PERDONI, Mr. TAGGART, MA LEI HA DOVUTO SPIEGARE MOLTE COSE, RECENTEMENTE. E LE SUE SPIEGAZIONI NON MI SONO PIACIUTE.
LA MORTE DI Mc DONNEL IN UN INCIDENTE ASSURDO... TRE AGENTI UCCISI DA UN SAMURAI... IL Dr. Mc.KENNA IMPAZZITO...
HAI RAGIONE, SCORPIO.
E' TUTTO ASSURDO...
... ED E' UN INGANNO.
AQUARIUS E' STATO STRAVOLTO IN NOME DI UN OSCURO PROGETTO. LA MENTE DEL SUO PIU' GRANDE SCIENZIATO E' STATA SOFFOCATA DALLE DROGHE... IL SUO MIGLIOR AGENTE E' STATO CALUNNIATO... FORSE UCCISO.
E LEI STESSO Mr. TAGGART, IN QUALCHE MODO E' STATO CORROTTO...

Mr. LEARNID DOVE DIAVOLO S'ERA CACCIATO ?
SONO FUGGITO PER SALVARMI LA VITA, Mr. TAGGART. QUESTO E' STATO IL MIO ERRORE ...
IL MEGLIO CHE POSSO FARE ADESSO E' CONVINCERE QUESTA BRAVA GENTE DEL FATTO CHE QUALCUNO LI HA INGANNATI ... E CHE LA LORO VITA E' IN PERICOLO.
LEARNID! PATETICO ...
Mr. TAGGART! VENGA SUBITO DA ME.
C'E' UNA CRISI PREOCCUPANTE NEI MIEI BANCHI PRINCIPALI.
MI OCCUPERO' DI TE PIU' TARDI, LEARNID.
VIRGO ... E' UNA CRISI TALE DA AUTORIZZARTI A INTERROMPERE UNA RIUNIONE D'EMERGENZA ?
PROPRIO COSI', SIGNORE. UNA QUESTIONE DI VITA O DI MORTE, POTREBBE DIRE.
DI VITA O DI MORTE ...
OH SI, SIGNORE. I BANCHI PRINCIPALI ...
IN QUESTO CASO, VIRGO, SECONDO LE REGOLE DI AQUARIUS ...
... IO DO ORDINE DI EVACUARE TUTTO IL PERSONALE NON ESSENZIALE.
SIGNORE, NON CREDO ...
VOGLIO DIRE, LE PROBABILITA' ...
SILENZIO, VIRGO. HO DATO UN ORDINE.
SI, SIGNORE.

GLI AMANTI SONO RIUNITI.
PETER TI HA DETTO DA DOVE VIENE IN REALTA' IL RONIN. IMMAGINO CHE TU CAPISCA QUANTO SEI STATA SCIOCCA.
DIMMI, CASEY CARA, CHE EFFETTO FA ESSERE IL SOGNO EROTICO DI UN FREAK?
E LA COSA PIU' ASSURDA E' CHE SEI TU CHE FAI ANCORA ANDARE AVANTI TUTTO IL GIOCO.
E CHE IL SUO POTERE SU DI TE NON SI E' INDEBOLITO. ANCHE SE CONOSCI LA VERITA', LO SENTI, NO?
SI'.
RIESCI A SENTIRE PREVALERE LA REALTA'...
SI'.
AMORE MIO... SEI VENUTA PER ME!
SI, SONO VENUTA...
...AMORE MIO...
COMMUOVENTE.
42

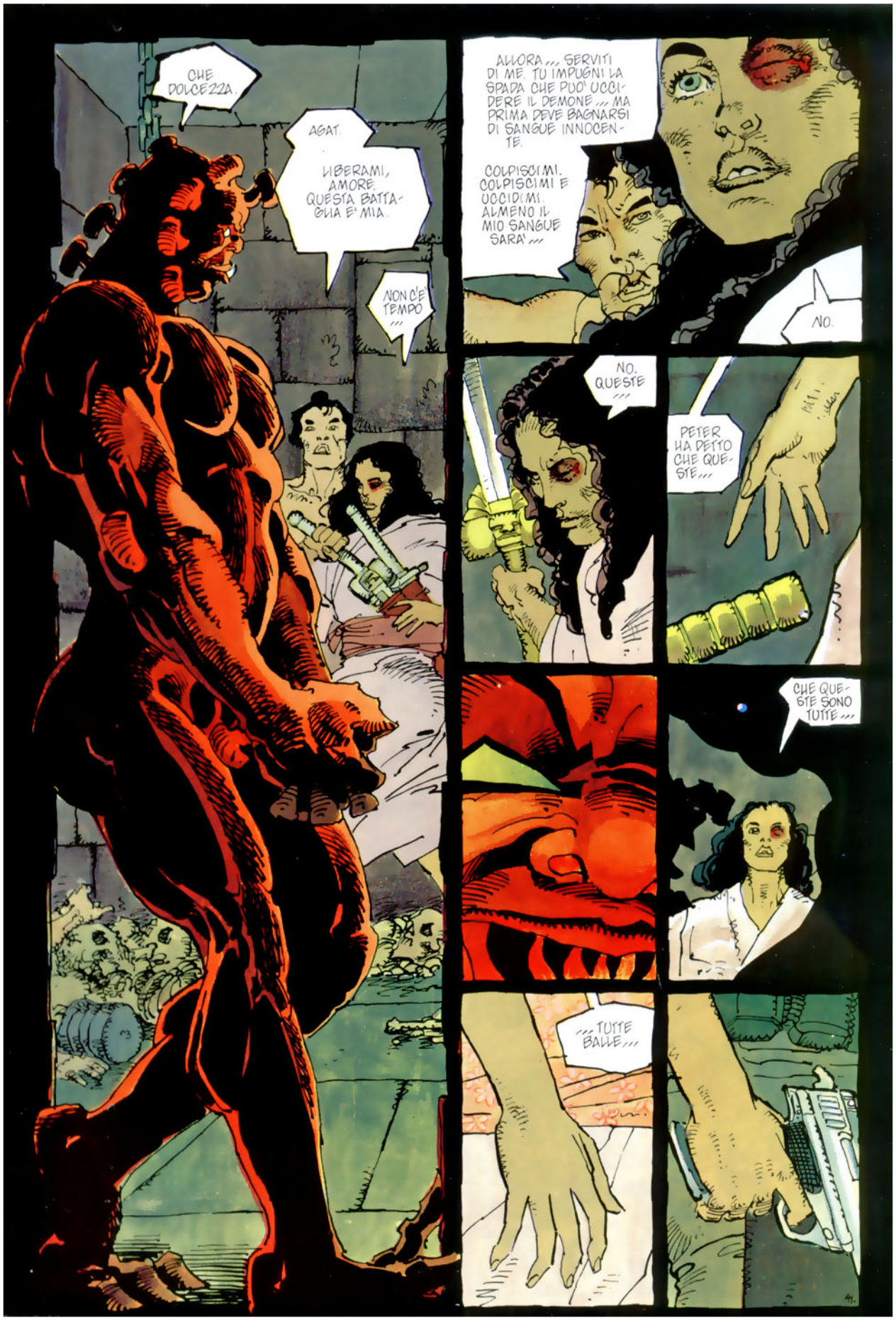
CHE DOLCEZZA.
AGAT.
LIBERAMI, AMORE. QUESTA BATTAGLIA E' MIA.
NON C'E' TEMPO ,,,
ALLORA ,,, SERVITI DI ME. TU IMPUGNI LA SPADA CHE PUO' UCCIDERE IL DEMONE ,,, MA PRIMA DEVE BAGNARSI DI SANGUE INNOCENTE.
COLPISCIMI. COLPISCIMI E UCCIDIMI. ALMENO IL MIO SANGUE SARA' ,,,
NO.
NO. QUESTE ,,,
PETER HA DETTO CHE QUESTE ,,,
CHE QUESTE SONO TUTTE ,,,
,,, TUTTE BALLE ,,,

CASEY...
UN ROBOT. PETER AVEVA RAGIONE...
E... MI HA DETTO... CHE DEVO LIBERARE BILLY... INFRANGERE LA SUA FANTASIA, HA DETTO ...

CASEY, DOVRESTI DAVVERO SFORZARTI DI CAPIRE LA MIA POSIZIONE. PIU' DI CHIUNQUE ALTRO DOVRESTI SIMPATIZZARE...
SMETTILA. FARE CHE NON FUNZIONI PIU'. TRONCARLA.

TU SAI DI CHI SONO LE CELLULE CHE PETER HA USATO PER SVILUPPARE LA MIA PERSONALITA'. IN PRATICA, SIAMO SORELLE SONO SICURA CHE SE TU FOSSI AL MIO POSTO FARESTI ESATTAMENTE QUELLO CHE HO FATTO IO.
FARLO SOFFRIRE. SI'...

CASEY... IMMAGINA DI ESSERE IL PRIMO ESEMPLARE DI UNA NUOVA SPECIE...
BLAM BLAM BLAM BLAM

ALZATI, RONIN.
LA TUA BATTAGLIA E' FINITA.

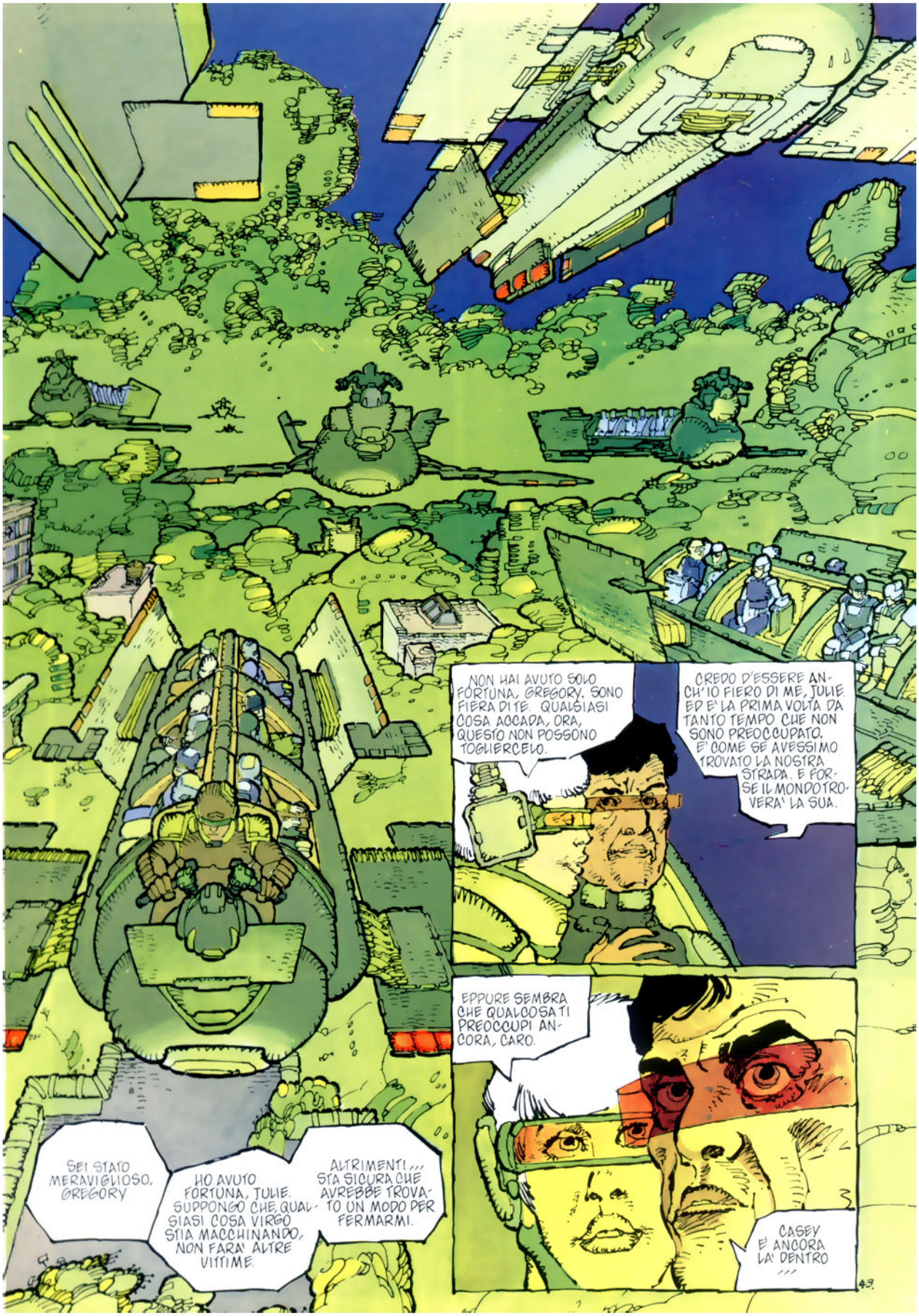
SEI STATO MERAVIGLIOSO, GREGORY
HO AVUTO FORTUNA, JULIE. SUPPONGO CHE, QUALSIASI COSA VIRGO STIA MACCHINANDO, NON FARA' ALTRE VITTIME.
ALTRIMENTI... STA SICURA CHE AVREBBE TROVATO UN MODO PER FERMARMI.
NON HAI AVUTO SOLO FORTUNA, GREGORY. SONO FIERA DI TE. QUALSIASI COSA ACCADA, ORA, QUESTO NON POSSONO TOGLIERCELO.
CREDO D'ESSERE ANCH'IO FIERO DI ME, JULIE. ED E' LA PRIMA VOLTA DA TANTO TEMPO CHE NON SONO PREOCCUPATO. E' COME SE AVESSIMO TROVATO LA NOSTRA STRADA. E FORSE IL MONDO TROVERA' LA SUA.
EPPURE SEMBRA CHE QUALCOSA TI PREOCCUPI ANCORA, CARO.
CASEY E' ANCORA LA' DENTRO...
43.

HO DETTO ALZATI. IL TUO SIGNORE E' VENDICATO.
IL DEMONE E' MORTO.

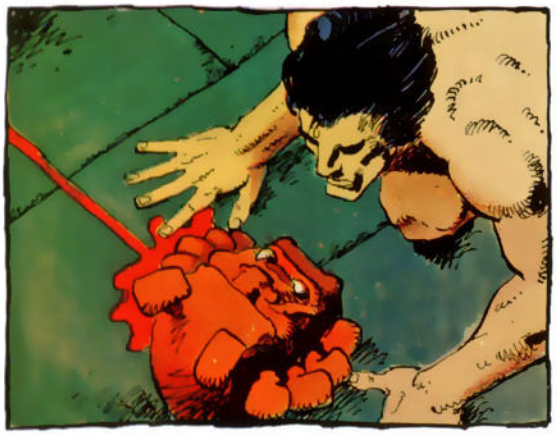

ED E' STATA UNA DONNA A UCCIDERLO PER TE.

AMORE MIO ///

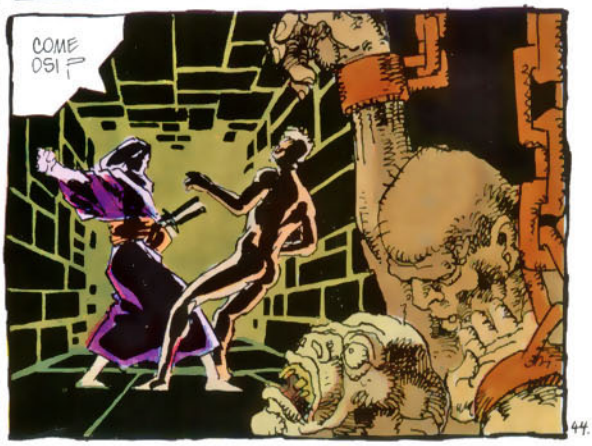
COME OSI ?

TI RESTA DA FARE SOLTANTO UNA COSA DEGNA DI UN SAMURAI.

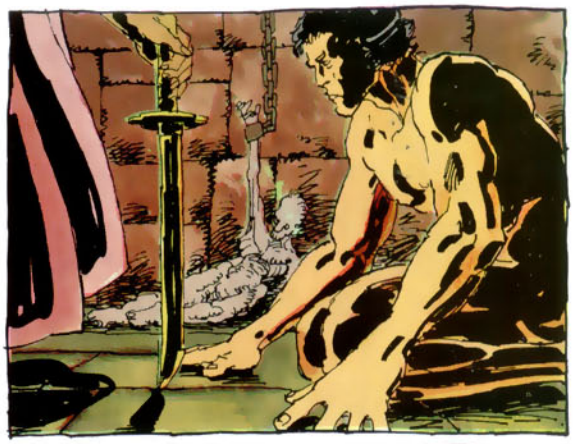

SARO' IL TUO SECONDO.
QUESTO E' TUTTO CIO'... CHE TI MERITI.

PRENDILA...
... SE NE HAI IL CORAGGIO.

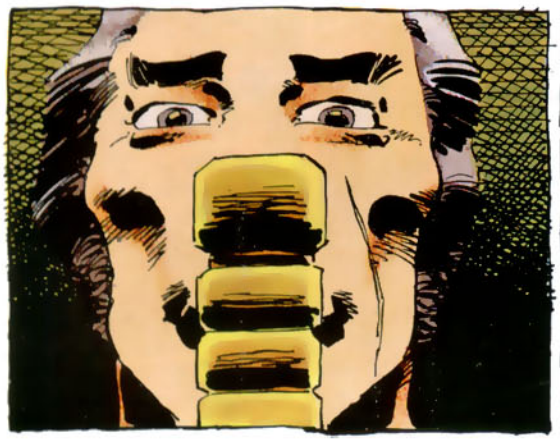

OH DIO! DIO, FA MALE!
BILLY
OH DIO! DIO! FA MALE!
NO, BILLY.
E' COME... COME QUANDO CI HANNO INVESTITO QUELLE MOTOCICLETTE...OH DIO MA ALLORA HO SAPUTO SISTEMARE LE COSE...
SEI STATO CATTIVO, ALLORA, BILLY. VA' A DORMIRE.
MA FA MALE...
SI', MIO GUERRIERO, TU HAI IL CORAGGIO.
ORA, DI TRAVERSO...

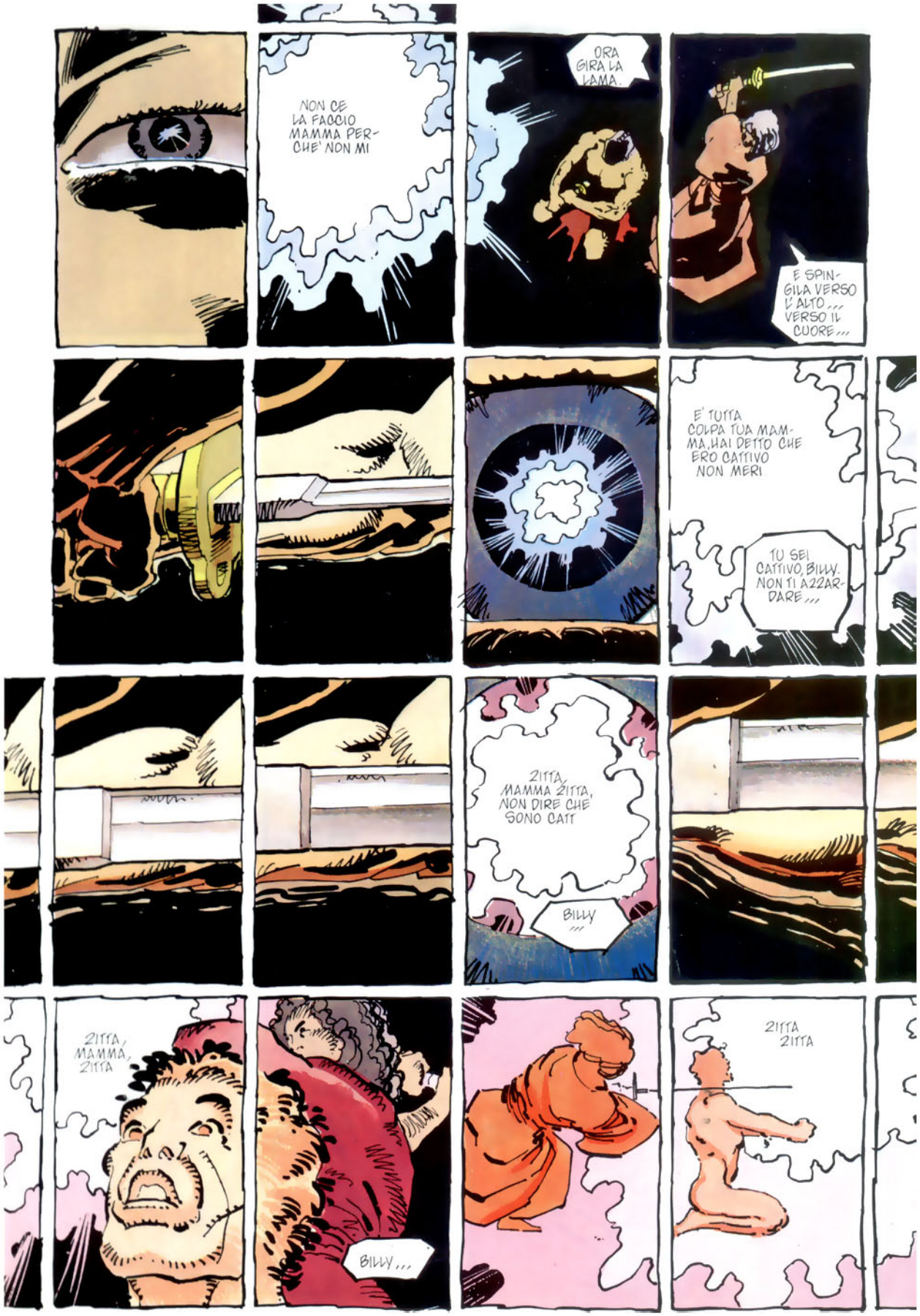
NON CE LA FACCIO MAMMA PERCHE' NON MI
ORA GIRA LA LAMA.
E SPINGILA VERSO L'ALTO... VERSO IL CUORE...
E' TUTTA COLPA TUA MAMMA, HAI DETTO CHE ERO CATTIVO NON MERI
TU SEI CATTIVO, BILLY. NON TI A22ARDARE...
ZITTA, MAMMA ZITTA, NON DIRE CHE SONO CATT
BILLY...
ZITTA, MAMMA, ZITTA
BILLY...
ZITTA ZITTA

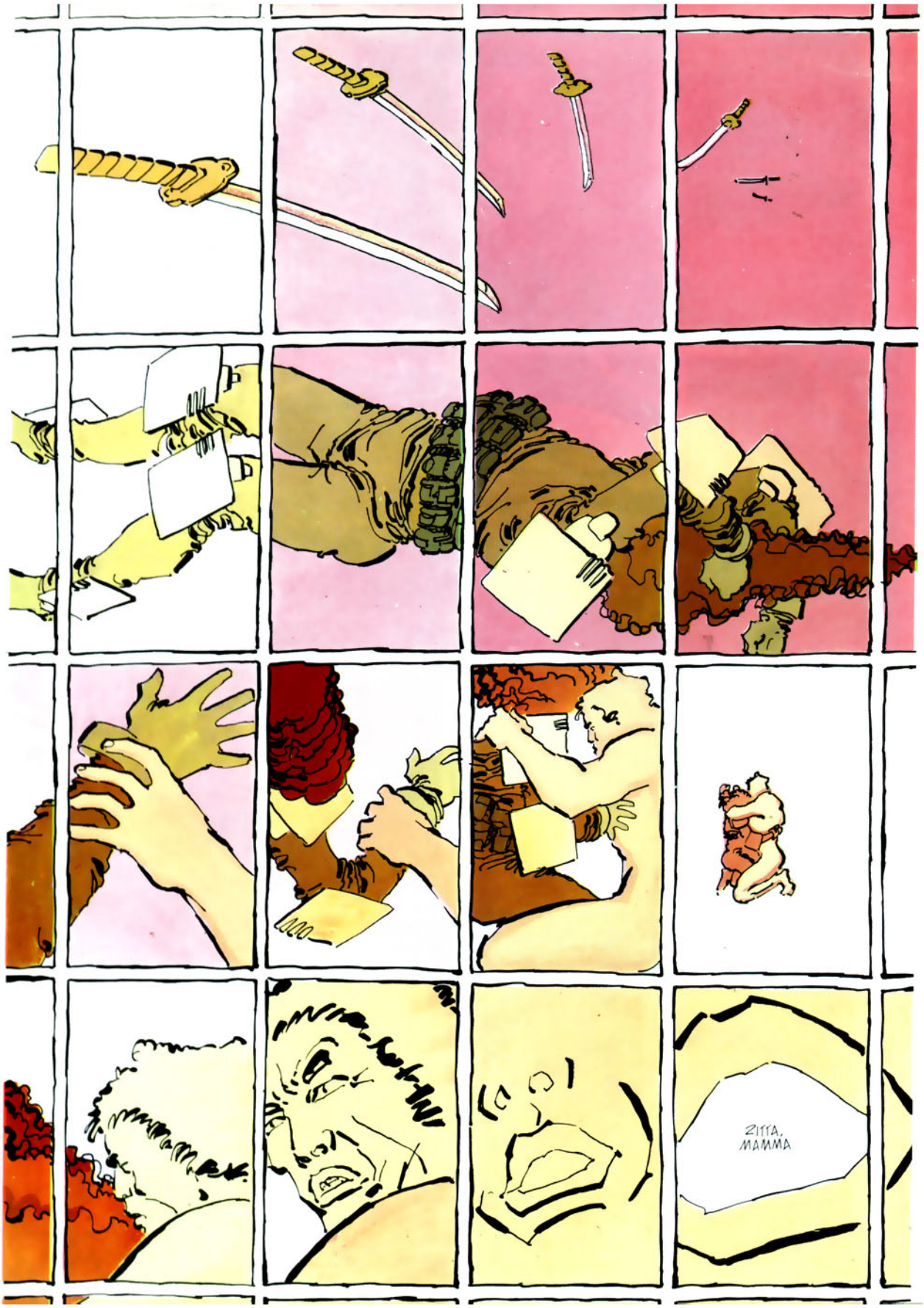
ZITTA, MAMMA

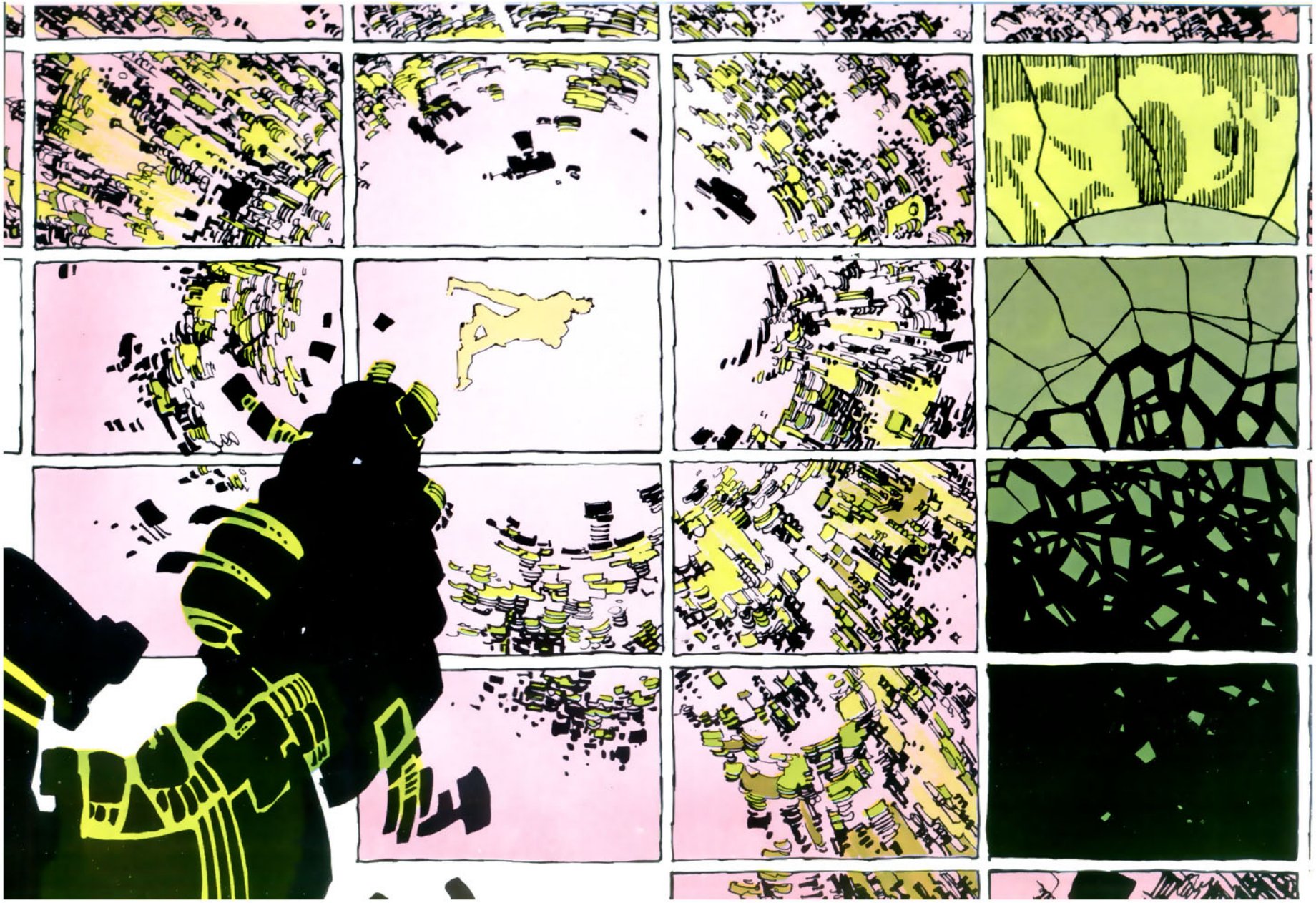

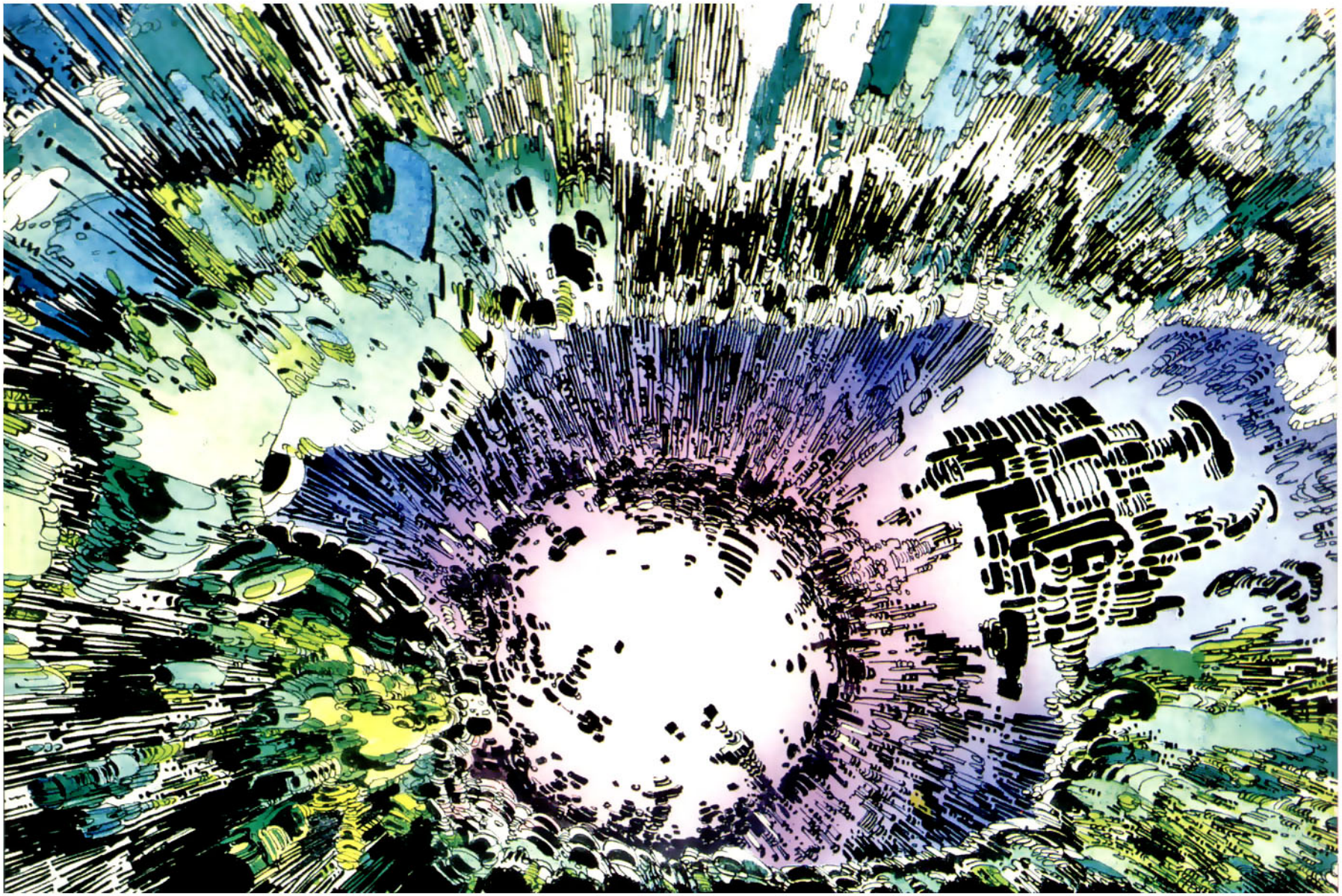

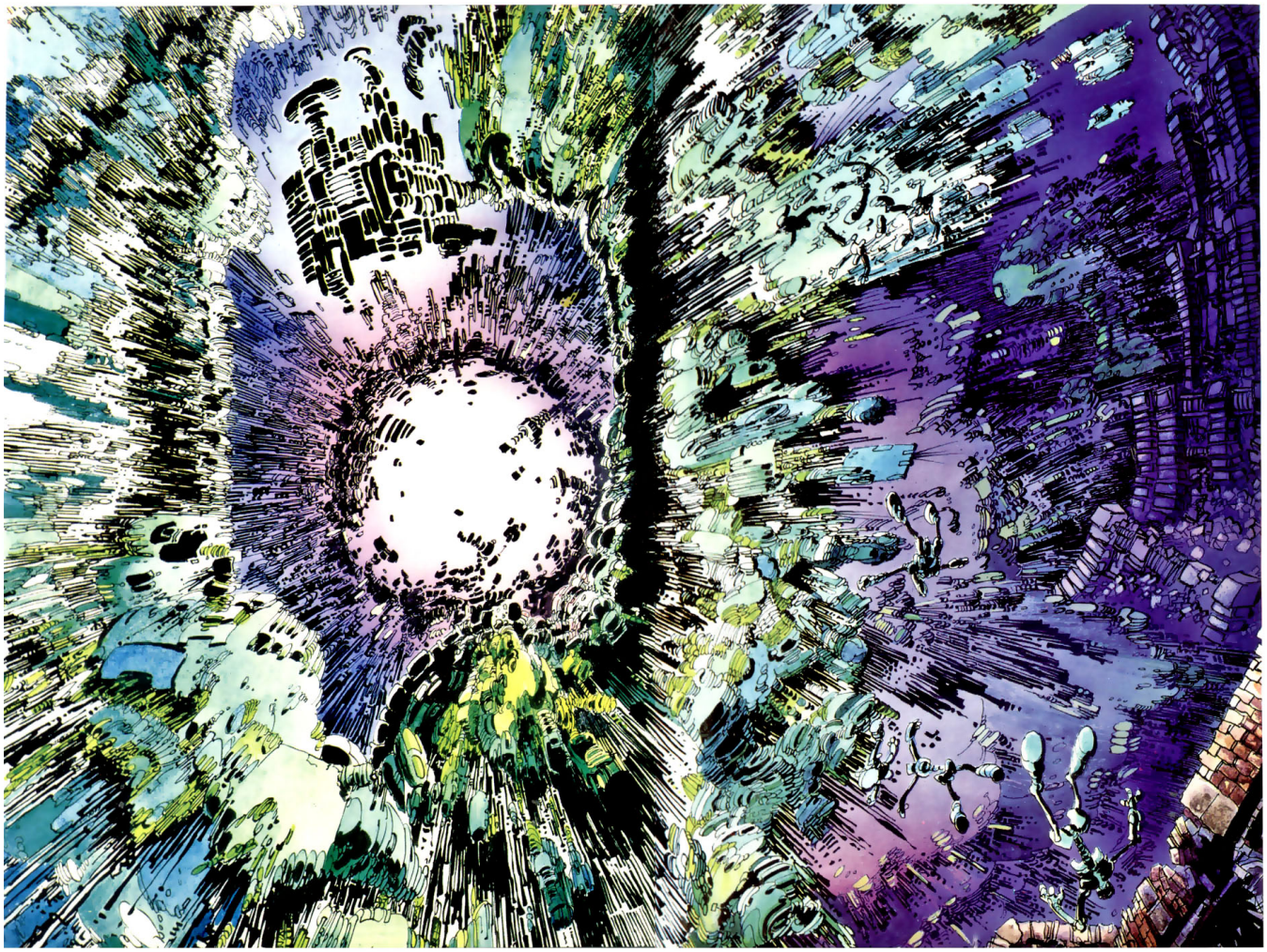

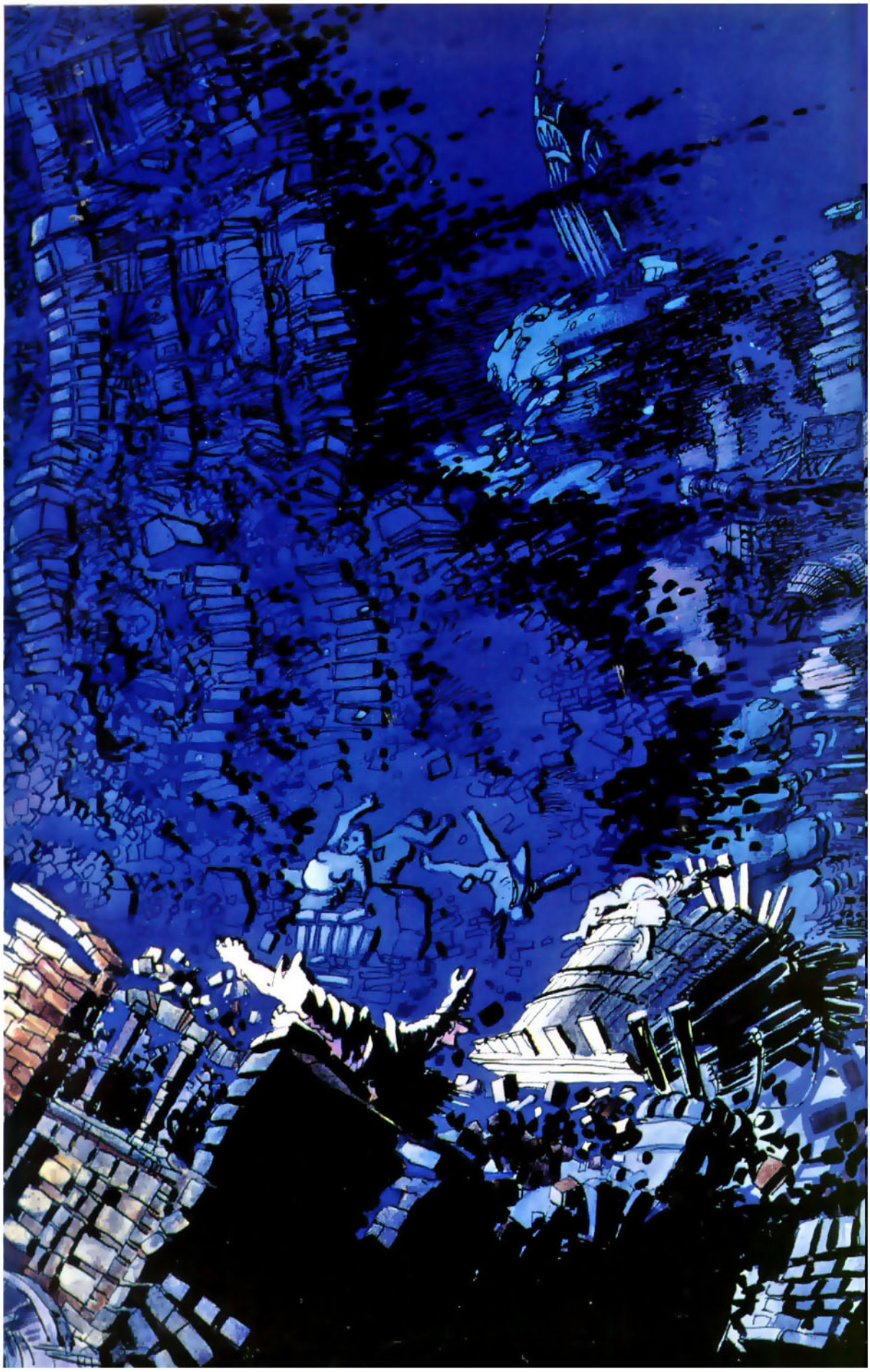

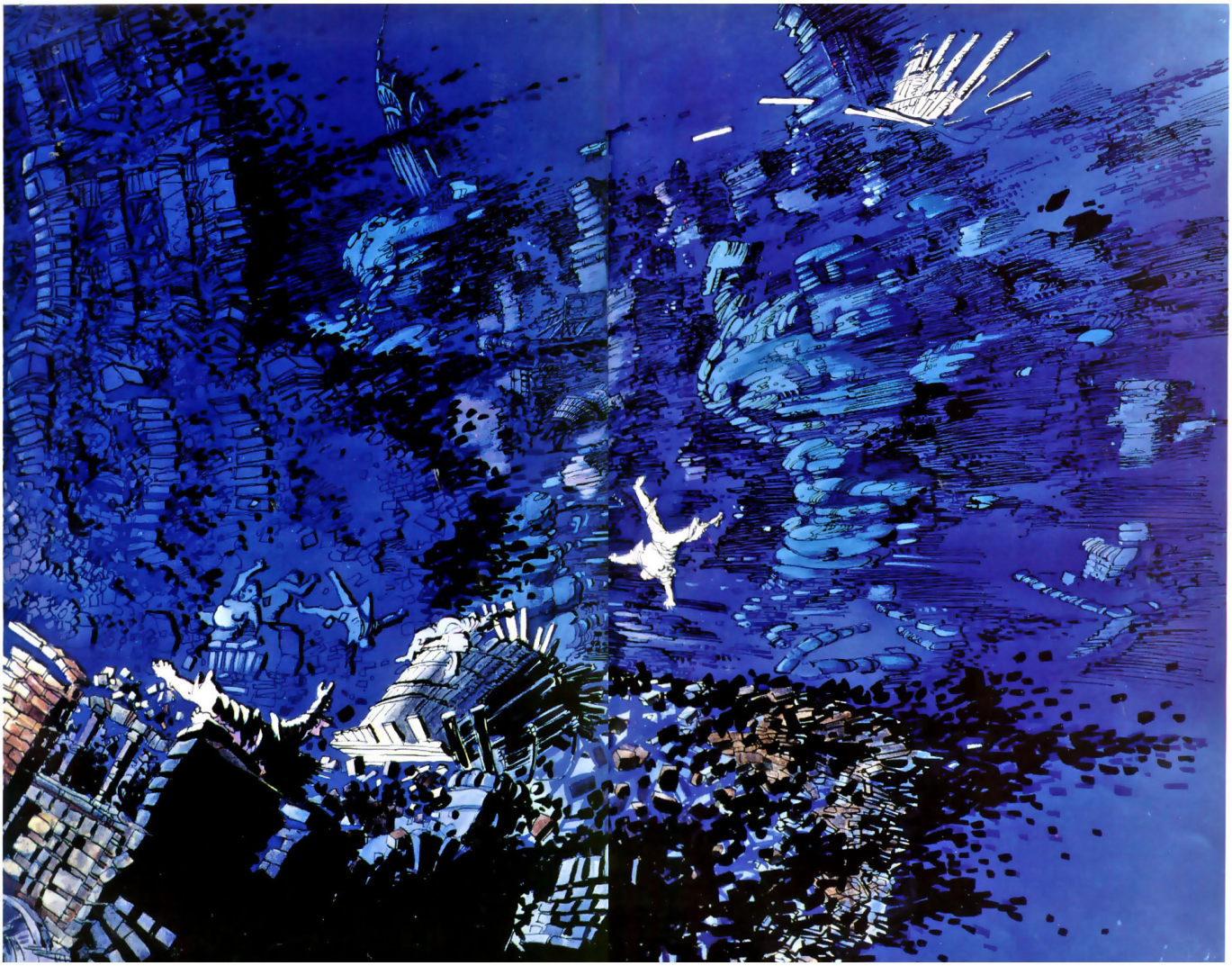

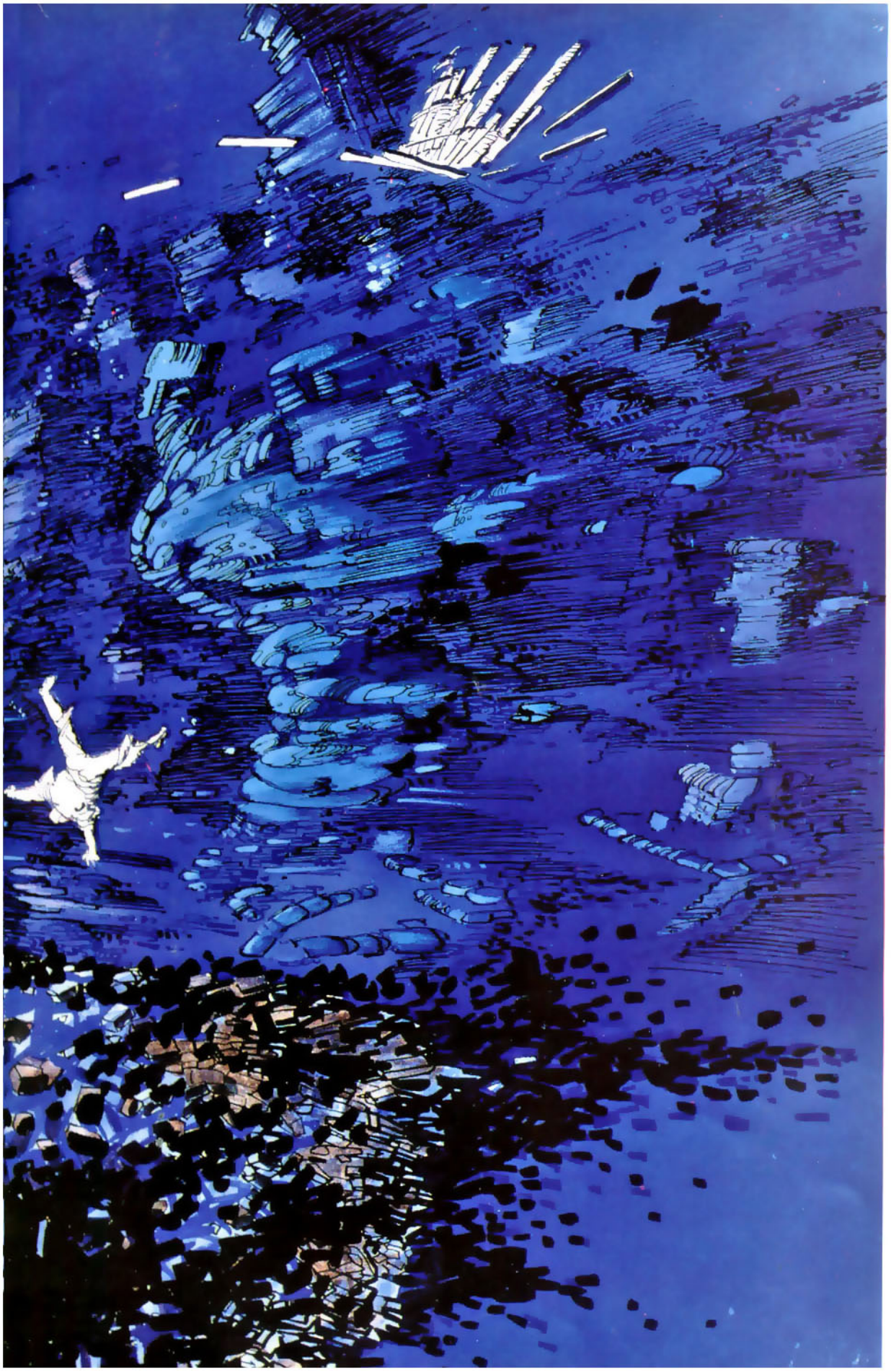

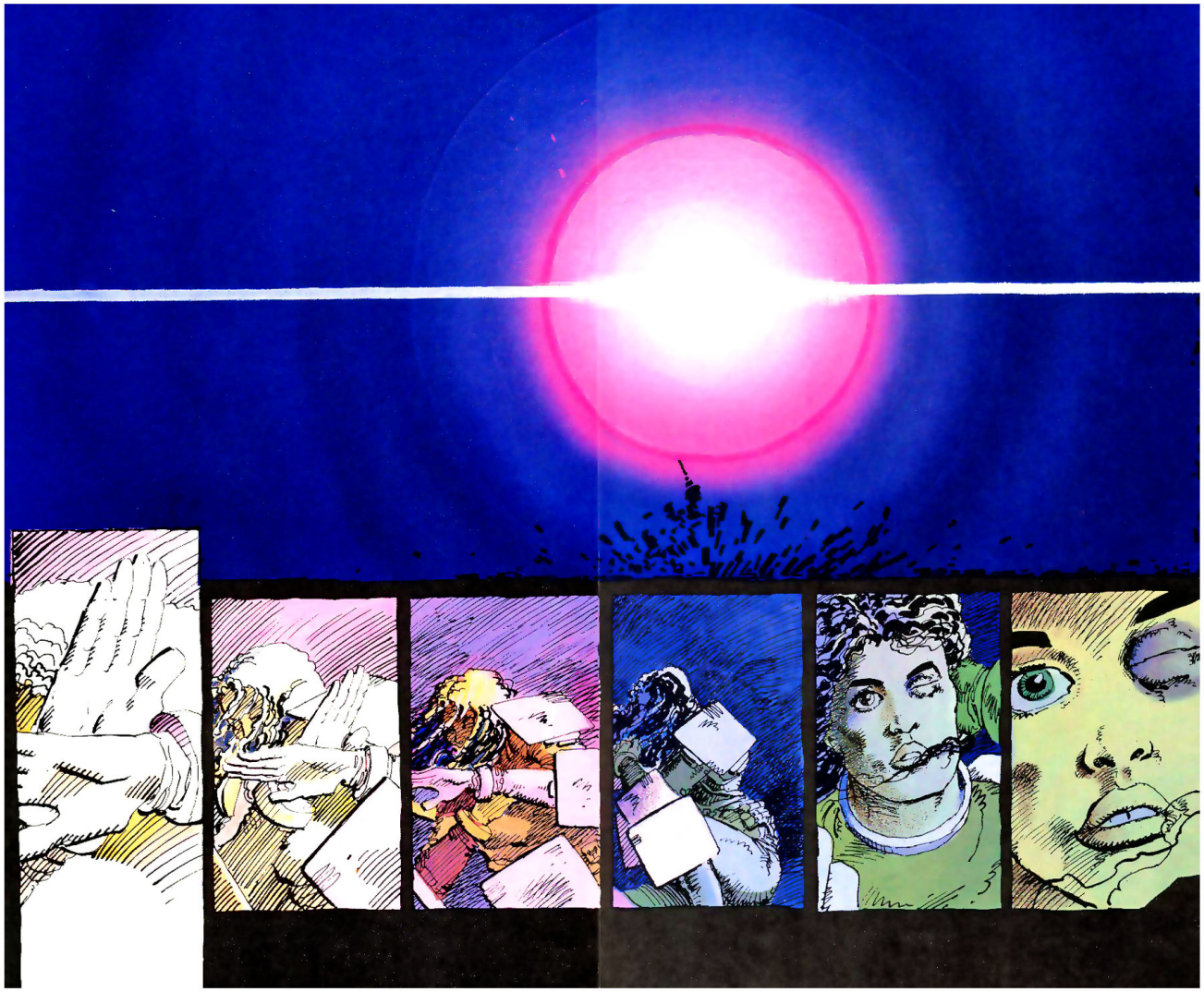

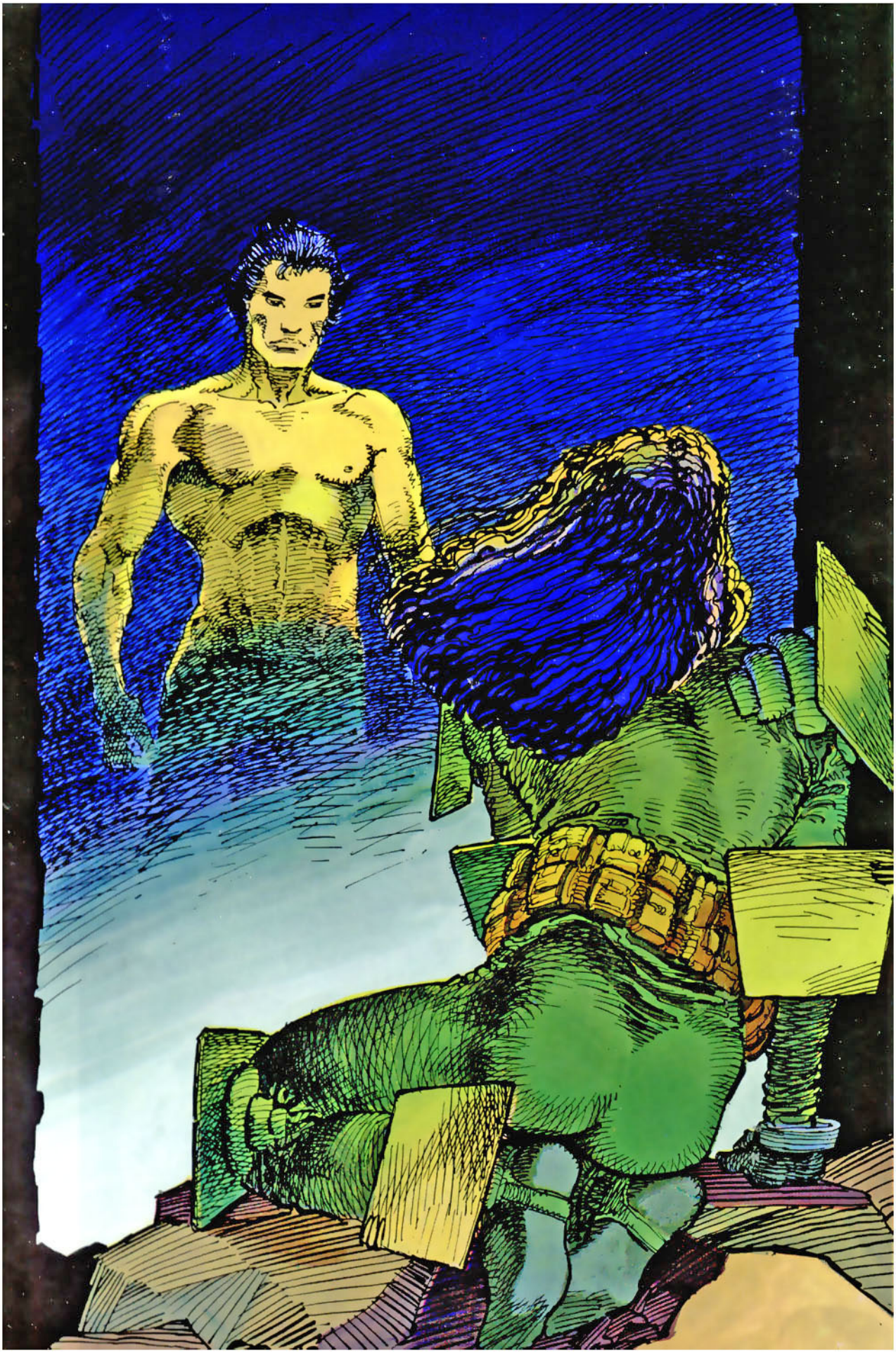

CREATED, WRITTEN AND DRAWN BY

FRANK MILLER

COLORED BY

LYNN VARLEY

LETTERED BY

JOHN COSTANZA